廣州民國日報

社址第七甫門牌一百號
電話總局五百弍拾號
新聞紙第六百七十九號

本報價目
(本城)每月報費收銀九毫 (本省)各埠每月報費收銀一元 (港澳)每月報費收銀一元二毫五 (外省)各埠每年連郵費十三元 (外洋)各埠每年連郵費十八元 (空函定購恕不奉覆) 零沽每張六仙

本報每日出紙三大張

告病者

湘軍來粵患病頗多故求醫求藥極為注重以余個人及部下兩年經驗所謂中醫莫如鄧叔勤中藥莫如黃幹南痢丸而且鄧醫愈病神速又不計較診金痢丸統治腸胃一切重症而每瓶藥價僅二毫尤便於我等貧乏階級茲為介紹病人求購起見特揭佈鄧黃住址於後余並未受鄧黃所託病者幸勿與普通之頌揚告白一例看也

中醫鄧叔勤 寓老城舊倉巷內起雲里

黃幹南痢丸 永漢北路及下九甫幹南藥局均有發售

湘軍整理處特務連連長羅震欽佈

郭中將學雲為國捐軀

同人等實深悲悼茲定於陽歷十二月廿七日舉行出殯典禮特登報聞

國民革命軍第四軍司令部副官處啟

如蒙賜唁請交東堤二馬路第四軍司令部便妥 附十二月廿六日家奠幕設東山永勝寺內 亥九一

買屋告白

本堂憑中買受廣州市永漢路學源里新門牌四十三號吉屋全間上蓋連地四圍墻壁一概俱全業經標貼明白准期舊歷十一月初九日交易與後倘有轇轕未清請先期向業主鄭榮慶堂理明自交易後本堂無涉特此登報聲明此佈

中華民國十四年十二月十二日 李強聖堂白 亥九四

酒業工會鳴謝啟事

敝會日前要求加薪叨蒙香港酒業工會諸同業暨各工會鼎力援助現已達到目的由農工廳核定條件令飭各東遵照想此次加薪勝利皆由諸公援助無以為報特登報鳴謝 亥九十

財政部佈告第　號

照得國家財政軍量出為入管理必有統系統計乃有定程無論何項機關一出一納應由國庫主管以期統一財政業付會議通過有案查禁烟事務已由本部收回設立總處辦理以符統一之旨所有前在禁烟督辦處投承各屬應准繼續照辦直受本部禁烟總處監督惟查赤溪花縣英德從化佛岡羅定德慶雲浮開建連山龍門翁源海豐陸豐河源龍川和平紫金新豐連平博羅各屬分局均未有人投承自應另訂章程規定各屬溢利底價定期當衆開投以價高者得茲將上列各屬擬底定價於十二月十七日下午一時在泰康路舊禁煙督辦署當衆開投除咨請監察院派員監投外合行佈告仰各商民一體知照屆時來本部禁煙總處取閱章程競投可也此佈 亥一〇一

南海縣黨部籌備處通告

本處暫在廣州市上西關警察七區正署段內醫靈廟東堂第七區黨部附設籌備處凡在縣屬業經成立各區分部須即報告地址以便通訊至新舊黨員欲到接洽者亦請按址蒞臨為荷特此通告 亥八一

嚮導 第一三三四期已到粵

要目

反奉與法統問題　獨秀
反奉戰爭與國民革命運動　秋白
德國無產階級與五卅運動　鏡一
旅法華人反帝國主義運動與留法青年黨的告密　任卓宣

代售處財政廳前國光書店

牙科醫生許天一

配置各種療牙電器消毒器注射德國新藥脫牙并無痛苦X光療牙新法

(時間)由十時至一時由二時至五時 (星期日休息)(星期六)學界同志療牙優待特價另有定例

醫務所一德路西五華樓二樓近油欄門斜對面

聲明廣告

啟者本堂前與中山縣何尚書第教厚堂典到邑城內獅子街二十一號瓦屋一間今有該堂子孫聲稱取贖惟未悉是否外房冒名難分眞偽故特登報週知如貴堂各子孫同意取贖請即登各原報示覆限一月內無人追問至贖之後永遠與本堂無涉特此聲明以免後論

民國十四年夏歷十月十日 中山縣城內獅子街許建德堂披露 亥九

告白

秀山等舉報烏洲崗田被李麥張霸佔一案蒙孫大元帥胡省長古督辦洞悉沉寃將所呈契據及前清立契定帖驗明屬實並准酌量恩卹現竟有冒秀山等名請部照案執行實深詫異除呈請財政部澈查究辦外并登報聲明

港商梁秀山趙棟臣黃萬全等啟 亥七五

黎庇留先生在流水井十五號

照常診症并無創立醫院及受院長之職來診者切勿誤會

門生聶松坡等同啟

黎庇留手編傷寒論崇正篇不日出版 亥四二

攻鄂軍陸軍講武學校招生廣告

(一)資格　須具備左列各項
(一)服膺國民黨主義有犧牲之精神者
(二)中學畢業或具有相當之程度者
(三)志趣堅定身體强健無惡劣嗜好者
(二)年齡　十八歲以上二十四歲以下
(三)攷試科目　政治　數學
(四)攷試日期　報名後陸續分期攷試取錄者即時入學
(五)報名地點　廣州濠畔街湖南會館攻鄂軍總司令部
(六)報名日期　自十二月一日起至十五年一月十五日截止每日以午前九時至午後四時為報名時間並須繳最近半身二寸相片一張
(七)校址　廣州河南士敏土廠　亥三三

慰勞軍人遊藝會啟事

本會經於七日遷入第一公園辦事各界如有古玩石山蘭菊盆景國貨漢畫洋畫學校成績並其他物品願意送會陳列者(閉會後如數送還)或寄售貨物及各界報効獎品希於十五日前每日下午二時送到第一公園本會辦事處點收分別發售獎給暨登報鳴謝為荷此佈

會長汪兆銘 亥五〇

慰勞統一廣東前敵革命軍人游藝會啟事

本會經決定請廣大女師一中二中法官工專市師執信嶺南國民大學培正南武教忠女子體育坤維公益道根宏毅各公私立學校南番兩署本市各正分區署學生聯合會郭信堅吳欽堯鄭建楠廖言揚鄭景垣袁春暉彭展義祝庚齡明候交禮李浩年關鍾寶郭天同畢三石郭建勛黃幻影劉學芳李龍工委員會羅電彰嚴妹嚴珍葉潔生周蓮好唐佩賢何翠芳李雪冰李瑞蓮郭順意張惠珍黃少珍蔡善陳兆生曾堯信鄭光各同志等徵求會員現為慎重起見合登報咸使週知如蒙各界熱心捐助煩為查明交欵為荷此佈

慰勞統一廣東前敵革命軍人游藝會啟 亥八七

國民革命軍第四軍軍官學校招生

(一)本軍為養成革命軍幹部軍官完成國民革命起見特設立軍官學校招考有志青年施以軍事教育(二)投考資格(甲)年在十八歲以上二十五歲以內者(乙)有革命思想而服膺國民黨主義者(丙)舊制中學畢業或具有相當之程度者(丁)身體健全而無特種嗜好者(三)報名日期自十二月十日起至十二月三十日止每日以上午九時至下午四時為報名時間報名時須繳二寸半身相片一張保證金一元(四)報名地點廣州南堤二馬路欽廉會館內本校籌備處(五)試驗按所定資格分體試驗學力試驗性格試驗三種其日期及地點另行報告(六)詳細章程可到報名處取閱

○○啟者

本公司現奉財政部批准代理廣州市區煤油類專賣經于十二月一號開辦如欲購買煤油類者請到西關同興街新編卅一號門牌本公司交易可也此佈

中華民國十四年十二月　日

代理廣州市區煤油類專賣聯合公司啟 亥十四

省港罷工委員會宣傳部之重要聲明

本部演講隊員林鏘雲馮秩初二人于十一月廿八晚在太平戲院演講隊宿舍肆意謾罵罷工委員會并煽動演講隊員解散演講隊及反抗宣傳部命令似此行動實有影響罷工前途本部特飭令演講隊隊長張仁道及主任郭明生二君着即開除林馮二人隊員資格不料林等仍未覺悟復在報端胡亂毀謗本部演講隊長及主任之名譽此種卑劣手段圖瞞騙社會人士耳目亦云狡矣故本部復于十二月七日晚九時在演講隊宿舍開全體隊員大會有罷工委員會代表及本部代表參加在場復由演講隊隊員大多數指證前林馮所說之言辭確有破壞罷工委員會之名譽似此實屬有意破壞我罷工團體而罷工委員會及本部代表亦承認林等之罪實屬不可再容乃復于報端再取滋鬧破壞張郭二君名譽殊屬可恥可笑今特鄭重聲明伏希社會人士諒察

宣傳部啟 亥八五

軍事委員會兵工廠招商承投煤炭啟事

本廠每月約用煤一千噸分交總廠無烟藥廠飛來廟製彈廠凡投承者先將樣板送交本廠總工程師檢驗認為合格方許投承欲閱詳章可逕來本處索取

種類　四腳亭大炭　富善大炭
開投日期　陽曆本月二十日
開投地點　兵工廠駐省辦事處

軍事委員會兵工廠駐省辦事處啟 亥六五

海軍警備司令部啟事

本部所有正式部隊俱照海軍陸戰隊編制以隊號為單位並無游擊統領支隊長名目如有持前項名義在外招搖者無論何人可隨時呈控來部以憑究辦特此登報聲明 亥七六

沙井沉船之辯明

昨報載東莞王李氏被沙井陳某叔姪包落香港致沉蠔船落水一則查當日所沉蠔船並非沙井之船大抵乃鄰近蠔船敝鄉子弟素守本分斷不敢作破壞罷工行為至地點係各鄉通津始常有別鄉之事亦指為沙井所為者此種影射圖陷舉動不難一查便能明白也特此聲明

寶安縣沙井陳義德堂披露 亥九十

國民政府財政部佈告第一二四號

為佈告事煤油類專賣處案呈廣州市區煤油類專賣現據聯合公司商人蘇杜何振齋呈請遵照本部煤油類專賣規章辦理並每月認銷煤油一萬五百箱計分三個月勻領第一個月領油一萬四千箱第二個月領油一萬九千箱第三個月領油一萬六千五百箱已據繳認額三分之一油價餘額月內領油足一萬箱核實予照准除批示及令行公安局飭屬照案保護外合行佈告仰廣州市區內各商民人等一體知照此佈

中華民國十四年十二月五日

部長宋子文 亥十四

買受告白

啟者本堂憑中買受招光遠吉屋一座在廣州市豪賢街萬安南約第六號門牌深闊俱照紅契登記註册所有上蓋連地四圍墻壁樓閣門扇窗門瓦木石一應俱全准期舊歷十一月十五日立契交易如有揭債項及華洋轇轕等情即向賣主理妥一經交易概與本堂無涉除標貼門首外特登報聲明以免後論

譚順慶堂啟 亥九

東莞明倫堂沙田經理局啟事

本局現為檢驗批約借約清理起見凡所有歷任批約及借約均重新檢驗登記自本月一號起至本月卅號止凡批耕明倫堂沙田各佃戶及債權人務於限期內携同批約借約到廣州市廣衛路十三號本堂驗明登記逾期不到驗者一律無效特此通告

東莞明倫堂沙田經理局委員會啟 亥三九

否認東莞自治籌辦局

頃報得知東莞縣長毛秉禮召集東莞紳士組織東莞自治局。查所召集之所謂紳士。如何子渦張厲圖鄧蒔霞陳恭甫等。非著名反革命流氓。即保皇餘孽。此輩早已聲名狼藉。在邑人皆曰可殺之列。毛縣長以耄耋之年。不識民治為何物。又復任用陳逆走狗為幕僚。遂不惜勾引劣紳以便私圖。實則彼輩劣紳律以民國之例本已取銷公民資格。何配籌辦一邑之自治。伯翹等為全邑人格計。為地方自治前途計。謹鄭重聲明。無論該自治局所議何事概不承認。並望全邑同志一致反對此佈

譚伯翹　陳松恩　鄭少壯
翟泰階　張法　萬福三　趙鉅濤　同啟

陳策啟事

啟者策以薄材忝長禁烟職務覆餗時虞承各親朋函電致賀并以賢能下薦愧未能分別位置又未遑一一奉復有負隆情良深引咎謹登報端藉道歉忱希為亮鑒

陳策謹啟 亥八三

嬨誼延年

余出洋旋里人地生疏偶佔微恙輒恃本身之抵抗力忽於調攝以擇醫苟非其人反貽伊戚此次病魔淹纏苦難擺脫披覽報章廣告又多是賣花自香大吹法螺者流故不敢輕于嘗試時有同志中人皆稱太平路晏公街張雲天醫博士術識迥異即如言請治果幸着手回春無怪乎名播遠近群衆贊揚余亦受惠者不免循俗登報感謝並彰實學焉

本報梁鑑樹　何求同啟

政治週報第二期出版

要目列下

(一)中國國民黨為北京革命爆發號召全國國民參加革命運動
(二)政治報告……汪精衛
(三)黨務報告……譚平山
(四)革命派黨員聯起反對北京右派會議
(五)胡漢民對第二次全國大會及目前革命運動之意見……子任
(六)反攻……潤
(七)向左還是向右……潤濤
赤化原來如此
殺盡知識階級的是誰
中國國民黨選派學生赴莫斯科孫文大學……任

長堤青年會定於十二月十六號星期五晚七時半
為方便醫院籌款
特請嶺南大學西人教職員排演
莎士比亞名劇 隨你喜歡
入座券名譽五元特別民普通仫
場內不勸捐 不賣物

大新公司大減價
▲再展期二十天
△至十二月十五止

先施公司大減價
再展期二十天
十二月十九止

恭頌曾靄民大醫生
戒鴉片煙確三天斷癮
廣州財政廳前昌興街統治內外全科注射六〇六新法注射治療
鄙人沾染煙癖垂七八年嗜好既深體質日弱數次發憤戒之苦無良法以致不克成功墮落至今言之可慨茲蒙國民革命第三軍彭公威團長資送在曾靄民戒煙留醫院包戒三天居然脫離黑籍痛苦毫無用登報端以誌感佩敬告同病者知所問津焉 江蘇洪洪範謹頌於三水蘆苞軍次
留醫包戒 每日吸癮一錢者共收房膳藥費二十元每加癮一錢多收十元食者酌減如不斷癮原銀奉還

恭頌包戒洋烟神速醫生
余閱報載得悉曾靄民醫生爲戒煙聖手即刻買掉來城踵門求戒烟癮上既五年戒脫不得三日得不令我五內銘恩生感德感佩之餘特此披露我同胞有欲免痛苦無流弊而以最短時間戒除煙癮者乎請下決心一試
神效戒烟水 日吸癮一錢者服五元的二錢者服十元的三錢者服十五元的僅一罇包能戒脫 從化縣大有公司李自權頌

行走汕頭廣州正期船廣告
（海門）啓者本號有堅固快捷鋼板輪船名常川來往省汕倉位寬潔照呼安善貴客附貨搭船請到本號寫字樓面商無任歡迎現該船準十八早入口寄泊大冲口定於廿五日下午清關往汕此佈 西關興隆南十八號電話西局七三七號 航安號啟 十八

龍門旅省黨員公鑒
茲訂于本月拾八日（星期五）下午二時半在九曜坊廿四國民學校開龍門旅省黨員大會討論重要問題事關黨務請依時到會爲禱 龍門縣黨部籌備處啓 五一一十

西醫生馮澂診症時間 上午八時至十二時 寓舊寶華卅二號

港銀九千元賠欵
先夫吳朗生前在永漢南路金星人壽保險粵分公司保壽港紙九千元茲已逝世蒙該公司如數賠足特此鳴謝 澳門近西街十九號區張氏等白 一八二

粵漢鐵路加開特別快車廣告
本路現爲利便客商起見每星期加開特別快車來回一次星期六上午十時由黃沙開赴韶州星期二上午七時半由韶回省除停烏石英德連江潖汛源潭新街西村七站其餘各站概不停車并加掛頭二等及餐車依期開到來往便捷搭客須持有正式車票方准乘車此啓 粵漢鐵路車務處啓

廣州先施職工同人俱樂部鳴謝廣告
敝俱樂部開幕辱承各團體親臨觀禮并荷各親友惠賜珍品銘感之餘踵謝恐有未週特登報端錫以隆詞及用伸謝悃伏維垂鑒 廣州先施職工同人俱樂部同人鞠躬 七七九

廣東反基督教總同盟籌備會啓事
茲定于今日（十六日）正午十二時在廣東大學禮堂舉行成立大會討論章程及選舉委員各團體或個人均可參加惟每團體祇限代表五人各界人士同情於反基督教者務請依時出席討論一切爲禱 天

第一區黨部重要啓事
本區黨部執行委員會黃展英鑒前據兄稱本區黨部公欵五拾餘元由兄寄存惠愛路一樂樓現需欵孔亟屢訪均不遇迫得逕往該樓查問始知兄所謂存該樓者全屬子虛近并聞兄將他往見字務即將欵交出以維黨務爲盼 拾二月拾五日 一五 天

聲明告白
閱民國日報告白登載有東莞自治籌辦局設在莞城寓園等語不勝駭異家主人居上海各少主在省居住均不知情該會特此辯明并無在敝園設立 莞城寓園家人黎聰啟 一二六

財政部佈告
禁烟總處案呈戒煙藥料前經規定由本處專運專賣無論何人不得私運私賣業已佈告在案現迭據商人張宏等赴處面稱商等在梧州等處積存戒煙藥料爲數甚鉅正擬轉運東下忽奉佈告所有藥料收歸禁煙處專賣商等所存藥料頓成廢材血本攸關實深皇恐擬請俯念商艱將禁煙處專運專賣成案暫予取銷仍准商等在梧州粘貼印花輪運來粵發售以蘇商困等情查該商等所稱各節尚屬實情應將專運專賣成案取銷以示體恤嗣後無論何項人等採運戒煙藥料現定每兩粘貼印花三毫必須備價領貼印花方得輪運販售如有瞞漏一經檢查搜獲定必從嚴懲辦除咨行外合行佈告仰商民人等一體知照此佈 一一四

公醫畢業同人公鑒
頃接同人譚子良張賢林兩君來函請開會選派代表二人出席醫師公會特定本月十八號下午七時在一德西路黎鐸醫院開會討論屆時請駕臨勿放棄爲要 會長黃砥江 黎鐸啟 〇一一

東山培正舊生聯誼會啓事
今歲因時局影響母校暑假提前以致延會茲定十二月廿四號下午二時在母校賽球翌日下午一時開聯誼會並選舉下屆職員議畢攝影六時公宴七時聯歡大會凡我紅藍兒女務希撥冗回校藉敎友誼恐柬請未周特此通告 一一二

恭頌第三軍朱軍長培德王師長均陳處長開祥恤商德政
竊敝行商人販運伙食柴沿四會江而下從先防軍勒收護費自第三軍駐紮即行豁免商人等實深感激謹綴數語登諸報端以彰德政而表謝忱 廣懷堂柴行排商等謹頌 一二三

李璉琛君鑒 請於星期二四六日下午二時至國民政府政治訓練部一談 陳公博啟 天

質問廣州市醫師公會
貴會組織伊始以廣州市並未通知全體醫師名義召集其實聯絡感情研究學術起見爰有西醫公會之組織正在進行中貴會乃集議通過推舉籌備員許偕伍君到來敝會磋商聯合歡迎敝會會員加入是以同人等勉徇其請當將交來之會員名單填明並基本金常年費交上至十一月十二夕貴會開籌備開幕會議即席公推敝會陳鐵魂君爲宣傳部主任又另函請組織幹事出席會議似此議決通過有案報名收費有據種種証據確鑿會議無反覆可言不料貴會於案經批准之後竟將前議盡行推翻不惜犧牲信用以圖逞其野心今聞貴會有進行先成立評議部之舉顧何以對於同人等並不通知召集選舉是否將章程中其他團體一條完全抹煞是否對於已報名已交費之會員狡不承認以上各節請即於二十四小時內登報明白答覆公理所在不容爲所欲爲特此質問此致廣州市醫師公會籌備員 廣東西醫公會籌備處同人啓 中華民國十四年十二月十六日 一一七

省港罷工委員會保管賣局廣告
十二月十八日（即舊歷十一月三日）正午十二時在西壕口碼頭開投後列各貨物如有欲投承者請向本局門口參閱章程可也
計開
白糖一千三百九十三包 蓮子廿四包 鹹魚一百卅九包
赤糖一百包 杏仁廿一包 又五十七罇
生粉一百五十包 又蓆庄箱四包 又八箱
乜魚一百四十五包 黃芩一相 又蓆包庄七件
味之素廿四盒 山渣十包 又小蓆包庄一件
麥皮二包 北耆十箱 芥子卅包
又一箱
十六日天

省黨部青年部特別啓事
逕啓者本部現擬調查全省青年狀況製就「青年團體調查表」「各校學生會調查表」「各地青年運動狀況調查表」數種第一步先行着手調查廣州市內青年運動情形特行組織「青年狀況調查委員會」以一星期爲期做完此項手續并決定由廣州市每青年團體每學校及本黨各校之黨部或區分部派出代表一人爲調查員於本月十六日上午九時（即日）到大東門中央禮堂開會討論進行事宜屆時請派員出席爲盼 廣東省黨部青年部啟 十二月十二日

◎◎逕啟者本部現奉省港罷工委員會函命將本處內部職員從新改選於十二月十日當衆選出
正主任葉生 副主任陳宗振
交際孟樹 陳錦雲 林仲培
庶務陳彬 唐若瑜 馮海明 鍾欽
四大隊長周譚貴 鍾柏 陳偉軒 吳觀華 外聘文書羅少梅
業於十二月十三日接事凡關係本部大小事宜如無本處方印及正副主任小章者概不負責特登報聲明此佈 中華全國總工會省港罷工委員會特務調查處啓 九一一

廣州衛戍司令部佈告 第四三號
爲佈告事本部前因經費無着故徇市民之請不得已委託市四法團組織徵收機關代收市民報効一成租捐現經奉國民政府核准每月發給本部經費一萬元本部既有此項的欵自勿庸再行徵收租捐以重人民負擔茲定於本月十五日截止本市人民報効本部經費之一成租捐實行停止徵收除函徵收該項經費辦事所暨令行公安局通飭各區署知照外合行佈告市民週知此佈 兼代廣州衛戍司令王懋功 中華民國十四年十二月十五日 四二一

廣東電報局佈告
爲佈告事照得廣州市地方遼闊原有廣州分局及沙面分局均偏處一隅究不足以利便電政交通茲爲利便城內東南一帶市民拍發電報起見特在東堤四十八號增設南關電報分局一所定於十二月十七日開始收發各地電報合行佈告仰各界人等知照所有東南關城內一帶電報逕向該分局拍發可也此佈 八一二

本報專電

▲十二月十五日下午六點三十分鐘上海來電

▲十日十一日馮玉祥李景林在北倉激戰、炮聲達租界、天津全市閉戶、人心大震、至十一日夜半始止、聞馮軍畧退、津埠直軍悉調戰線、外兵嚴守租界防敗兵竄入、並代華界守電汽廠自來水廠及各要隘、

▲國民軍四路攻津、兵數共十五萬、李（景林）軍在楊村北倉屢敗、津已難守、現李擬由津浦路南退、與魯張（宗昌）軍聯成一氣、在直魯交界合兵死守、俟吳（佩孚）鄂軍發動、

▲李景林聯盟、十一晚在津李宅簽字、

▲孫岳到保、以總司令名義委徐永昌爲前敵總指揮、

▲熱軍第六師被馮玉祥解散、

▲馮玉祥宣言日內發表、其計劃總改革者六、整理提倡者四、促進者二、

▲魯訊豫軍攻德州中路失利、退守故城、但右翼已渡河猛撲津浦路、現尙相持中、

▲自天津發生戰事後、煙台大沽及京津水陸電線均斷、現京電須由漢口轉達、

▲樊鍾秀攻晉頗得手、聞將聯合李虎臣由武安攻摩天嶺、樊自攻娘子關、

▲張作霖緣衛隊旅赴遼河、奉城中僅餘警察守護、吳俊陞應張之召、派二旅赴援、黑軍尙陸續南下、

▲張作霖宣言與郭松齡決一最後勝負、惟勝後決引退、以奉督讓張作相或吳俊陞、至張學良如何安頓、由後繼者作主、

▲吳俊陞允張作霖請求、即命部下二旅開拔赴援、尙擬派各部隊陸續南下、

▲吉林接奉天來電、謂郭松齡受夾攻、急退行却、我方有轉機希望、張作相因此又整軍赴奉、吉省治安由代督長負責、

▲郭松齡軍前鋒已抵白旗堡、現正進攻新民、奉軍全部集中大民屯、握守遼河、瀋陽已空無一兵、

▲郭松齡迭電蕭耀南表示合作、蕭覆電謂彼此均屬一家、自應通力合作、尊處如有所需、無不盡量援助、前煥帥（馮玉祥）電囑接濟尊處子彈、已飭漢廠籌濟、由煥帥派員領運、

▲吳佩孚近主張與張作霖暗合、吳張合作說益盛、岳維峻因外傳李景林聯吳佩孚窺豫、決在汴鎮攝、

▲孫傳芳委鄧如琢長贛、鄧就職否未決、

▲傳趙恒惕與馮玉祥秘密結合、實行民治、趙決將湘軍改爲湘國民軍、

▲日本貴族院力主援張作霖、樞密院尙懷疑未決、憲政會協議對奉不加干涉、奉戰將釀成日本爭、

▲十二日關稅會議、我國提出修正稅則章程、各國代表均不發一言、

中華民國國民政府命令

▲代大理院長兼管司法行政事務林翔呈特別刑事審判所檢察員陳新燊呈請辭職應照准此令

▲區玉書李文蔚案着懲吏院迅速辦理此令

▲司法獨立所以保障人權故供職司法機關之官吏尤宜清白乃心以期無忝厥職現政府厲行廉潔整肅官常如司法官吏有違法舞弊請事准人民控告嚴予查辦惟須遵照監察院拾四年九月拾五日布告人民控告官吏手續以期得眞情而杜流弊此令

要聞

□唐少川覆國民政府電

本報專訪云、國民政府汪主席前日曾致電上海唐少川先生、報告廣東最近之軍政、財政、民政狀況、及國民政府一切設施、茲得唐氏覆電、語甚贊同、觀此電文中詞

句、則一般人似已漸漸了解廣東狀況矣、原電云、廣州國民政府汪精衞兄並轉譚組安蔣介石伍梯雲程頌雲諸兄同鑒、精兄巧電開示粵省近狀、聞之至慰、國之大患、祇在兵多、餉絀、一切分割把持之惡習、因緣並作、兄等能於此注意、力求整飭、使我諱張杌隉之廣東、漸臻寧謐、用心殊苦、桑梓蒙庥、前此數月、外間不明眞相、疑慮叢生、儀以與兄等相知有素、輒爲剖釋、今得事實証明、各方益當諒解、頃奉軍已生劇變、從此軍閥威權、來成弩末、相機導引、期入正軌、實爲吾人之責、就粵而論、謂宜一面休養生息、培植地方之元氣、一面折衝樽俎、促成國家之統一、蓋無各方承認之合法政府產生、即關稅自主之說終難實現、關稅一日不能自主、即國民之經濟一日不能發展、領事裁判權固與國家之主權有關、而關稅不自由尤與國家之存亡有繫、時局糾紛未易解決、仍當繼續商榷、願盡棉薄、共相努力、臨電神馳、佇候明教、唐紹儀、庚(八日)、(A)

關於西山會議之兩封信

▲吳鐵城李哲夫來函報告
▲戴季陶邵元冲南下原因

日前鄒魯等發起西山會議、其意別有作用、然因各省同志根據前此決議案共同反對、復以人數之不足、會不成會、今則烟消雲散、絕無結果、而與會之人、亦零星四散矣、茲又接李哲夫致汪主席一函、及吳鐵城致某要人一函、擇錄如下、雖明日黃花、而亦可想見鄒魯少數人謬妄行爲、其意固欲破壞本黨及政府之基礎、不止區區開一玩藝之西山會議已也、十二月一日吳鐵城函畧云、西山違法會議結果如何、雖不得知、惟意見不能一致、戴季陶邵元冲、五日前已先後南下、因發見鄒魯等有其他作用、且謀破壞本黨及政府基礎、故不滿意鄒魯行爲離京、查此次會議、主動者爲鄒魯、十二月一日李哲夫函畧云、戴季陶邵元冲等、此次附和西山會議、實祇與嚮導報一二人打筆墨官司之結果、乃至欲開除國民黨之共產派、以洩忿而立威、廣州中央執行委員會不徇其請、遂成反動、然以一二人意氣之爭、而激成如此糾紛、戴邵二人、難逃責備矣、＊＊

蔣總指揮對軍政改革意見

▲擬上書軍事委員會

汕頭專訪函云、東征軍總指揮蔣中正、擬就軍政興革意見書、上呈軍事委員會、其大要如下、(一)軍事職銜應即撤廢、(二)全省軍制應速確定、(三)軍需獨立應即實行、(四)軍事教育應謀統一、(五)兵工廠應積極整頓、(六)改編軍隊應加限制云云、(A)

記汪精衞先生之談話

日來記者往晤汪精衞先生、談及黨務、記者問道、近來先生演說、注重本黨黨務革命的團結起來、將反革命的淘汰了去、這實是本黨起死回生的良藥、本黨軍隊、若不將驕兵悍將淘汰了去、決不能成爲國民革命軍、本黨黨員若不將反革命的分子淘汰了去、決不能成爲國民革命的政黨、這是毫無可疑的、如今所懷疑欲問的、先生今年五月間發表談話說、『黨員的活動、應以總理的遺訓爲正鵠、不可偏右、亦不可偏左、』與悼廖仲愷同志勗諸同志的演說詞裏說、『我們同志要反帝國主義的、便向左去、要生存於不平等條約之下、使中國永爲次殖民地、以助成帝國主義之永保勢力於世界的、便向右去、不必再用甚麼共產與反共產的口號、』前後兩說、似乎歧異、究竟以何說爲是、精衞答詞如左、兩說各有所指、前一說是忠告總理的信徒、言論行動、須折衷於總理的遺教、不可偏右、亦不可偏左、後一說是因爲有人硬將本黨黨員分做兩派、說左派就是共產派 右派就是反共產派、自從廖仲愷同志被害後、此說更爲囂張、一般反革命分子、借着反共產的口號、要將革命分子、驅逐出去、我當時看破黑幕、故此針鋒相對、將革命的叫做左派、反革命的叫做右派、所以所當日跟着說、『如果要做帝國主義的走狗、不是將反共產三字、便可作爲護符、如果要反抗帝國主義、祇問他是否實行反抗帝國主義的工作、更不必問他是否共產、』我原已說得清清楚楚、反抗帝國主義、是革命的第一要義、以反抗帝國主義與否、來分別革命與否、自信與總理的遺教、絲毫不謬、如此說來、可見得這裡所說的左派右派、和上頭所說的偏右偏左、是各有所指、不可混爲一談、反帝國主義的、正是總理的信徒、不能說他偏左、至於要做帝國主義走狗的、已經是總理的叛徒了、何止偏右呢、然則我當時何必沿用左派右派的名詞呢、一來因爲他們將共產反共產分別左右派、我要矯正他們、所以將革命反革命分別左右派、二來因爲反革命分子、在那時候還沒有削除黨籍、還自稱爲本黨黨員、所以只能稱他們爲右派、而稱和他們對抗的革命分子爲左派、所謂左派、並非對於總理的遺訓、有偏左的形勢、只不過對於反革命派、有對抗的形勢便了、本黨裡頭、還藏有反革命分子、實在是一件可恥的事、所以革命分子、必須團結起來、將他們淘汰了去、記者聽了精衞先生這番解答、心中已經釋然、因又問道反革命分子淘汰了去之後、黨中所存的、只是革命分子、那時候、那些革命分子裡頭、還會發生共產不共產的裂痕不會呢、精衞先生答道、我對於此問、已草了一篇文字、題爲『我們應該怎樣的努力』、明日即可發表云云、

李烈鈞由張家口來電

(銜略)自先帥北來、北部民衆勃然興起、國軍諸友揭櫫主義、盡力推行、羣衆革命、故得行於首都、現窮兵軍閥、賣國大憝、次等治罪者、固不能謂改革之大業已成、而國軍豪友、要有足多、馮公洞察民隱、本耶穌精神、行三民主義、食丐重昧、弔民問罪、數月之間、勁旅既成、民心依附、故能謀深慮遠、不戰而屈人之兵、審其言論、必殊敬之、昔駐常德、曾聞組公敘益、猶常敘及、固時盼海內羣公、努力救國事業、而提携並進者、特電奉聞、望告諸友爲荷、李烈鈞江〔三日〕印、＊＊

川軍在湘繳械解散之報告

梧州特約通訊云、湘軍師長唐生智、最近決心輸誠國民政府、曾電責紹雄將情向政府道達、政府復電、以能否處置此次入湘川軍、以爲正確之表示、昨梧州軍務督會辦行營、接黃代表次軒報告、唐氏處斷此案之經過、已將川軍繳械解散、原電錄下、電云、梧州黃會辦鈞鑒、(徐銜畧)川軍湯子模部、前由粵竄入湘省之江華、道萌等屬、要求湘省收編、以省議會力持反對、當局遂令湘南善後督辦唐生智、分派勁旅、相機圍攻、將該軍解散、唐督辦遂分兵圍勦、計繳得步槍二千五百餘枝、大炮兩門、俘虜二千餘人、此項被解散者、多屬川籍、決將其押解回川、以免流散爲患、現已分批押解經衡陽赴長沙、再押入川、現已到齊長沙、分居小東門外各下級旅店、現各俘虜皆鵠形菜色、衣履不全、虱蚤叢生、趙省長深爲憫念、并發給現金、飭該散軍軍官楊維森濤等商定、凡官佐每人給資廿元、兵士十四元、並各給長途車票一紙、遣送回籍、以免流離、刻已乘長樂車至城陵磯轉輪赴川矣、次軒叩、感印、(廿七)、

蔣總指揮定期檢閱部隊

本報汕頭專訪云、蔣總指揮現以潮梅軍事已告結束、所部隊伍亟宜勤加訓練、預備出師北伐、茲定于九日至十二等日、親自檢閱駐潮安澄海之第一第三兩師、駐饒平黃崗之獨立第一第二兩師、昨已令飭各該長官知照云、(A)

孫科吳鐵城之返粵期

頃有政界某君由滬返粵、記者詢其北方政局形勢如何、據云、張作霖必倒、已不成問題、惟近有李景林聯吳討馮之說、據聞孫傳芳甚不贊成斯議、吳佩孚實力不充、蕭耀南亦不肯冒險與國民軍翻臉、目下祗看李景林能否固守、若戰線一有搖動、則討馮云者、不過曇花幻影耳、駐滬馮玉祥之代表某氏、奉馮命邀請孫廳長哲生赴張家口磋商大計、聞孫氏擬日內北上一行、然後返粵、並聞約定公安局長吳鐵城同返云、

汪主席面留古廳長

本報專訪云、民政廳長古應芬、第三次呈請國民政府准予辭職、及收回西江行政委員成命、原呈已登昨報、該辭呈送到府後、除再備文慰留外、昨日汪主席在府時、且當面向古廳長陳達政府決心慰留之至意、並謂現在廣東統一、善後諸端正在需賢、力勸古廳長取銷辭意、勉任艱鉅、大約經此番慰留、古廳長或當打消辭職矣、(T)

昨日省務會議議決案

十五日省政府開第五十九次省務會議、出席者陳公博、宋子文、吳尙鷹、馬洪煥、茲將議決案錄下、(一)民政廳長提議請委符夢松復任海康縣縣長、衆議令行甘委員辦理、(二)建設廳呈稱、據公路局局長陳耀祖呈稱改組緣由、并繳該局修正章程、每月支出經費預算書各一本、請公決施行一案、衆議交教育廳審查、於下次核議、(三)廣州中山公會會長徐玉亭呈稱、前以葡人在澳門關閘外建築花園請交涉一案、現以罷工會辦事處送來佔地圖式、顯係侵佔、請令廣東交涉員將前山洋務委員盧光功撤回、另派員交涉、勒令葡人將關閘外建築物拆去、并飭前山軍隊嚴衞國境、以免侵畧一案、衆議令交涉員辦理、又議決委任張遠峯爲徐聞縣縣長云、○○○

洪逆兆麟在滬輪被刺詳情

上海特約通訊、陳逆死黨洪兆麟、此次奉陳逆命赴滬轉鄂、乞憐吳佩孚接濟餉械、再圖禍粵、由港搭大來洋行比亞士總統號往滬、七日晚八時許、船近吳淞口時、船內海員韋德、突出手槍向洪連轟三槍、均中要害、韋以洪已死、遂以槍自殺、迨至十一時許、船抵虹口中棧碼頭、乃以汽車送洪逆至北蘇州路公濟醫院醫治、傷勢甚重、茲紀詳情如下、

▲被刺詳情　洪兆麟自港搭大來洋行比亞士總統號輪赴滬、七日晚八時許輪駛過二夾水洋面、將進吳淞口時、洪逆正由會食堂餐畢回房、坐沙發上與其妻相對用茶談話、突有輪船華人海員、闖進洪氏包艙、袖出手槍、長僅五寸、向洪連放三槍、一彈由鼻穿至喉際、一彈由胸部穿入、自背部穿出、一彈中右腕、當放槍時、艙內洪之眷屬、覩狀大恐、急以雙手抱洪扶持、大聲呼救、擊洪之海員知不可逃、亦以槍自腦部猛擊、船衆聞聲麕集、則海員已倒地氣絕、當經船上西醫馳至洪艙救護、將洪所傷各處紮裹、但洪氏已昏迷不省人事、經此紛擾、該輪延至十一時許、始開抵虹口中站碼頭、遂急以汽車馳送洪於北蘇州路公濟醫院、該海員之遺體、昨尙留在輪上、待公廨檢驗後、即行棺殮、聞洪傷勢甚重、喉際一彈、尙未取出、醫生正用愛克司光照視、擬設法箝出、洪氏病室除眷屬外、其外來訪問之朋友、均遭醫生摒拒、上海租界當局、對此事極注意、八日下午法租界當局特派政治部長程子卿前往公濟醫院、探視一切、

▲就醫情形　洪逆現寓公濟醫院三樓五號房間、其妻現在側服侍、訪員特探詢病狀、遇醫生Marshall據云、『洪氏至下午七時止、較前益疲弱、腸中一部份爲彈所穿、成穴頗多、已打嗎啡針』、記者詢以子彈已取出否、答曰『傷勢頗重、精神不佳、子彈現均在頸腹等處、未敢以手術箝出、但X光線則已於今日下午施用檢查一次、現飲食亦甚艱難』、訪員詢以能否無性命憂、答曰、『難言之矣』、訪員旋晤該院看護某、據云洪住院每日須費銀十兩、施用X光線及重要醫藥費均不在內、又洪上船時、用假名Hvay Sheuns、故事前無一人知其爲洪兆麟云、

▲船中同伴　洪所乘係頭等艙五十三號及五十七號、其同伴僅爲其妻與張鬢賓之妻、此次遇刺、實出意料之外、其壻現寓某旅社、聞訊驚痛異常、洪家屬擬更延牛惠霖等爲洪診察、如公濟醫院不允、則擬另延別人、現在院治察洪氏者、共計醫生三人、

▲韋德傳畧　韋德、廣東香山縣前山人、現年三十、乃父早故世、母尙在、有弟兄五、妹一、已娶妻、遺一女尙幼、於去年八月間上該船、充侍役、計時一十六月、平日熱心革命、做事頗沈默、此次槍殺洪逆後、即退出室外、行約二丈餘、即在走路間用槍自戕、彈由喉間入、向上穿出頭頂、旋即氣絕斃命、

香港各界懇親團來省近訊

▲國民政府已函聘簡琴石等爲招待

本報專訪云、香港工商各界自發起組織懇親團來省慰問罷工工友、以聯絡省港工商感情、促解決罷工之實現、向日目廣州爲危險地之香港商家、一時亦紛紛報名加入、並準備日間來省、國民政府以香港商人既漸了解廣州眞相、有欣然來歸之意、自當予以接待、昨日已由秘書處函聘廣州商界簡琴石梁培基李朗如謝作楷蔡昌謝心準等六人爲香港工商各界懇親團來省招待、聞該團在港早已準備一切、祇候政府派員招待便即首途云、(T)

汎艦協緝河南等輪私運

▲政治委員會致罷工會及海軍局函

本報專訪云、省港河南佛山等輪、每日必有人私運搭客及貨物落港、累經罷工委員會令飭水陸糾察協力查緝、仍屬如故、罷工委員會乃函請政治委員會設法查緝、以免奸徒走狗長此破壞罷工運動、政治委員會據此、乃即致函海軍局着派艦協同水上糾察查緝、茲將其致海軍局及罷工會函錄下、逕啓者、現據罷工委員會委員長蘇兆徵函稱、據報河南佛山兩輪、每日下港均有貨客、查係附近民團及假冒軍隊包庇、此舉實屬破壞罷工、請飭海軍局派撥兵艦協助等情到會、當經設法照行、相應函達查照、此致海軍局、省港罷工委員會、政治委員會主席汪兆銘、(T)＊＊

海軍局派艦往各江剿匪

近來各處土匪、異常猖獗、日前國民政府曾頒出明令、限令蔣軍長於一月內、將東江土匪完全肅清、近聞海軍局自得悉政府此種意旨後、即趕急修理艦隊、連日修好者已有多艘、已決定協同第五軍於明日出發、往各江搜勦各處股匪云、(L)

政治會致省政府及軍事會函

▲通緝罷工會挾款私逃會計

本報專訪、逕啓者、現據罷工委員會委員長蘇兆徵函稱、築路委員會會計員韓錫挾款私逃、查該逃員籍隸三水、請飭令軍民長官通緝歸案訊辦、以維公欵、等情到會、相應函達查照、飭屬查緝該逃員韓錫、務獲歸案究辦、此致軍事委員會、廣東省政府、政治委員會主席汪兆銘、十二月十四日、(T)

一年來國庫省庫之收入(一)

昨十五日財政部長宋子文、將年來國庫省庫收入呈報國民政府云、爲呈報事、竊照國庫省庫收入、經按月造報在案、查子文自九月二十二日接事起、至月底止、收入七十六萬八千八百八十一元、十月分收入三百六十一萬六千五百二十九元六毫一仙、十一月分收入三百八十三萬二千八百三十八元六毫一仙、較之本年各月分收入、均有增加、謹列表附呈察核、竊念理財之道、本非甚難、惟事實上發生障碍、則無論若何良法、均無由實施、此最可扼腕者也、即如財政之宜統一、孰不知之、乃提倡業已數年、及劉楊撲滅後、廖前部長原定自九月一日實行、而軍需局以各軍計日授食、不能一日缺、如須先預備十日餉需、約計七十餘萬元、乃可實行將各征收機關收回、後因此欵無法籌備、遂爾中止、以廖前部長辦事之勇敢、尙未能及身收效、子文受命于危難之際、適內部軍事肅清、而廖前部長又不幸爲兇徒狙擊、自問愚魅、明知更難勝任、但爲黨爲國、義不容辭、且東江出征在即、而北江川軍、又蠢蠢欲動、大局安危所繫、縱使萬分困窘、亦不得不勉其難、尤未敢信有把握、所幸接事以來、一面設法增加收入、如土絲保證、煤油專賣等項、收入尙豐、一面責成各承商預借餉項、並嚴令各征收機關、設法墊解、用能集成鉅欵、一面應付東江出征軍費、一面兼顧北江收編費用、一面又須支發駐防各屬軍隊餉項、迨東征軍告捷、爲統一全省計、南路軍事、又相繼動作、兼以將士遠征瘴宿、深秋天氣漸冷、禦寒服裝、臨時又須支出大宗鉅欵、節經收回各征收機關、設法整理、而所入能否足敷支出、尙未可定、查南三一帶收入、撥歸第一軍充餉、西江一帶收入、原撥歸第四軍充餉、經已分設南三財政處、羅定財政處、高要財政處、先後將各項稅捐收回、現復設南韶財政處、英清連陽財政處、將前撥第二第三兩軍及攻鄂軍充餉各征收機關收回、惠潮梅高州陽江欽廉各財政處、亦次第設立、各軍共維國計、完成統一、自必可期、而各軍餉需、國庫須按照預算額發給、責任綦重、明知粵省連年兵事、羅掘已窮、而財政爲政府之命脈、非使財政充裕、舉凡善後一切政務、均無從着手、而征收機關、若均歸軍隊霸收、又何從整理、是以不避艱險、毅然派員分往接收、嗣後每月經常支出、核計約四百餘萬元、而我在每月收入亦僅四百萬左右、(未完)

▲國民黨之民生主義、其最要原則不外二者一曰節制資本、二曰平均地權
(國民黨第一次大會宣言)

歡迎投稿

新詩平議(四)

朱念民

談談其自然聲律，何等和諧。蓋組織精密，節奏合拍耳。此種格調，多由詞曲小令變化而來，如上舉周無君之過印度洋，全未脫詞之圈套，他如胡適之嘗試集十之八九屬此類，蓋詞曲為中國詩學之大變化，新詩原濫觴于此，上已言之也。新詩之藝術，因解脫聲律之種種束縛，最足驚人，寫情哀者，則可泣可歌，如郭君湘累：

淚珠兒要流盡了，
愛人呀，還不回來呀？
我們從春望到秋，
從秋望到夏。
望到水枯石爛了，
愛人呀，回來不回來呀？
—女神二〇頁—

愛者，可吻可憐；如郭君愛情之女神：

我把你這張愛嘴，
比成着一個酒杯，
喝不盡的葡萄美酒，
讓我時常醉！
—女神一八一頁—

他如女神之西生等篇。寫怒則風雲變色，恐則山岳崩頹，種種手腕，莫不體貼佳妙。尤是新詩之描寫手段，依純粹客觀而得其神化。如顧仲起秋夜：

柳老，草枯，
樹烟裏鼓蠶寒鴉聚。
風吹蓬飄，
蘆蘆的村，暗暗的浦。
紅綠疎也，
白蘋冷矣！
荒涼薄暮，
憑吊而唏噓！
哦！斷霞下，孤雁一聲渡！

觀此眞不愧古人詩中有畫，嚴允滄浪詩話云：『詩之極致有一，曰入神。詩而入神，至矣！盡矣！蔑以加矣！』卽此之謂歟？然致詩之所以能工，全在自然吟詠，盡量表現其情感。姜夔詩說曰：詩有四種高妙：一曰理高妙；二曰意高妙；三曰想高妙；四曰自然高妙；礙而實通，曰理高妙；出自意外『曰意高妙』；寫出幽微，如清潭見底，曰想高妙；非奇非怪，剝落文采，知其妙而不知其所以妙，曰自然高妙。(未完)

訓政時期地方行政計畫草案(七)

會經點

以上旣將訓政時期之工作劃分三步，究以何項工作應歸訓政委員，何項工作應歸縣知事，在此篇亦應有確切之規定。茲將訓政時所有之工作分配如後：

一、訓政時期委員應有之職責

1、辦理訓練人民四權之使用機關……縣訓政講習所
2、扶助自治機關並指導
3、提倡各種合作事業
4、調查農工之生活狀況
5、改良農村組織

二、訓政時期縣長應有之職責

1、清查戶口
2、測量土地
3、辦警衛
4、修道路……水陸在內
5、墾荒地
6、規定田賦地價並照徵稅
7、設立調劑糧食機關
8、設立育幼養老濟貧救災醫病等院
9、整理教育
10、辦學校

三、訓政時期區自治機關之職責

區自治機關之職責，此時尙難明白規定，因區自治機關為縣行政之管轄範圍內，同時訓政委員又為該機關之指導者，最好以縣長及訓政委員認為應責成區自治機關辦理或與自治機關有關係歸該機關辦理之。

第六章 訓政時期地方行政之步驟

訓政時期應辦事項之職責及各種計劃前已言之，至於應如何次第施行，則應在本篇計劃範圍之內，茲將所有工作分為六時期，在此六時期內，所有工作應按期完竣，—但工程浩大或發生意外事項不在內：茲錄如下

第一期 此期之工作歸省政府負責期間六個月

一、訓政時期之先決問題
1 選拔訓政委員
2 劃分道區
3 組織道政府

第二期

二訓政開始應辦事項之一
1、清查戶口
2、測量土地
3、劃定區域
4、辦警衛
5、設立訓政講習所

「註一」3、項工作、由縣長召集地方團體會議決定之，但訓政委員亦有參加會議之權，

「註二」5、項工作，由訓政委員辦理之，六個月畢業，教授科目亦由該委員定之，此等人員畢業後，卽分遣各區及鄉村，辦理普通講習所，及露天講演會，專向民衆為四權使用之訓練，並貫輸國民黨主義，人數以縣之大小能夠分配為定，此等向民間宣傳之人員，卽謂之訓政員，

「注三」1、2、4、三項工作之，由縣長另設專局辦理

第三期

三、訓政時期應辦事項之二
1、立機關
2、規定田賦地價
3、墾荒地
4、整理教育
5、調查農民生活
6、設立普通講習所

「註一」1、項工作，縣以下之各區旣以劃成，可于每區設一自治機關，因人民未受四權之訓練時，暫由縣知事會同訓政委員考試定之，同時訓政委員，須為該機關之指導者，以為訓練自治之初步，並可于該機關設立區訓政辦事處，以便與農工接近，提倡各種農工合作事業，及就近考查訓政員之工作

「註二」2、3、4、三項工作，由縣知事設立專局辦理之，但3、項工作工程浩大，須由專局設定計劃，責成各區村人民辦理之。

「註三」5.6.兩項工作由訓政委員責令訓政員辦理，但6.項工作，可延至四五兩期，至選舉縣長為止(未完)

詩歌

心琴

屈鳳梧

夜深了，
電燈不再明了，
我靜悄悄地坐在牀頭，
閉着眼睛。
一陣陣的微風，
吹到街心的琴聲——
凄凄，切切，琤琤……
我的心弦忽地裏和地共鳴，
發出一種微妙的清音。
仔細聽——
聽出一聲聲：
「眼淚兮晶瑩，
化作海水盈盈；
愛情兮糾紛，
化作一抹烟雲；
靈魂兮輕明，
化作鳥兒飛舞天空。
眼淚兮海呀！
何時乾喲？
愛情的烟雲，
何時散喲？
靈魂的飛鳥，
何時飛還喲！」

革命政治論 十七

陳公博著

如我研究革命政治論，以物為基礎，或許諸君中有以必為基礎，我決不能勉强的。

觀察的第二步便是懷疑。然而我決不是叫諸君什麼都懷疑，因為懷疑總有一個限度。例如我們讀書研究孔學，四書所引證的地方，如『孔子登泰山而小天下』，『曾謂泰山不如林放乎』，為什麼總說泰山呢？因為孔子生於魯，及門弟子也多出於齊魯，所以舉例多舉泰山。比方我們生於廣州市的人，要舉著名的山，也只有舉白雲山。然而我們讀至中庸『載華嶽而不重，振河海而不洩，』何以忽然要舉華山呢？因此我們不能不懷疑或者漢時偽經，中庸總有地方為劉歆等僞造，漢旣建都於長安，他們舉例當然舉華嶽而不舉泰嶽了。但這種懷疑僅可以此限度為止，假使有人進一步而懷疑究竟有無孔子，或疑為連孔子本身也為後人偽託，那便毫無根據了。不單如此，我們懷疑到底，必至本身存在也不敢斷定我之為我。紅色是紅，白色是白，本是毫無可疑的。唯是紅白二色，全靠太陽的光線，物之反光，及我們的眼球的接受而成。倘或在別一日輪，因光線的不同，反光的歧異，則我們眼球所接受，能否成為我們所見之紅白當不可知。而且我們的思想如此，不過以我們的存在如此為基礎，一旦變換其存在之基礎，那麼今日之我是否能如今日之思想，也在不可知之數。所以我說對於觀察之懷疑是應當的，但超乎現在之我及現在之物而懷疑，反失了研究的精神和態度。

第二是分析和綜合 所謂分析和綜合，就是始條理和終條理。現在人們思想的進步，科學的成立，全靠分析和綜合的作用。譬如我們說某人的頭腦清楚，某人的頭腦糊塗；換一句話來說，清楚和糊塗全在某人分析性的強弱。人們至蠢的，

民智書局

廣州市永漢北 電話總局七五九號

孫中山先生北上與逝世之詳情	大洋六分
孫中山先生陵墓圖案	大洋四角
建國方畧	洋裝八角 平裝五角
勞動問題(勞工事業之發生經過及現代之發展)	大洋一角
柏格森之變易哲學	二角
泰西交際常識	一元(六折)
過去的幽靈及其他	大洋二角五分
世界語漢文新辭典	大洋一元
醫量	三角
醫學通論	四角

全民政治	廖仲愷譯	四角
工會條例釋義	卲元冲著	大洋五分
女性中心說	夏丏尊譯	五角
摘星之女		一角
新文藝評論		一元
科學概論	黃昌穀著	五角
常識講義		一角五分
平民課本 算術講義		二角
作文法講義		五角

其餘書籍太多不能盡錄另有詳細書目印送函索卽寄並由外國運到大幫美術明信片及各種畫片一律廉價發售

世界書局出版

人生快覽

處世常識辨事經驗為人涉足社會之利器偶有錯誤動輒遺譏本局為灌輸一般人之常識增長一般之經驗起見特搜集各種實用常識分類彙編輯成是書凡人生一切應之常識經驗胥于是備雖云小册足資大用後列親友名錄要事摘錄兩表所以備紀載免遺忘末附月份日歷所以供檢閱資查考人生得此可以增無量之常識可以長無窮之經驗涉世謀生到處勝利謂予不信盍請一閱

內容豐富不及細載 每册祇售毫洋一角

英漢社交指南

本書總目

▲演說▼共二十餘則 ▲會話▼共二十餘則 ▲柬帖▼共六十餘則 ▲名刺▼共有十餘則 ▲禮俗▼共五十餘則 ▲雜類▼共三十餘則

英漢社交指南洋裝一册價洋一元五角實售八折

英漢社交尺牘

本書總目

▲書札概論▼共有五則 ▲書札示範▼一百卌餘首 ▲小啓▼共五十餘首 ▲郵片▼共有十六則 ▲電報▼共四十餘則

英漢社交尺牘洋裝一册價洋一元二角五分實售八折

英文教員 各校學生 洋務職員 普通商界 人人必備
上列兩部書○詳載英美兩國婚喪慶弔朋友酬酢各種禮節○一切尺牘柬帖等實用文件○及演說會話等應酬資料○熟讀這兩部◎與西人女士交接◎不致失儀○與西人書不往還○不致遺誤○確是出版界空前的傑作○予學者以練習英文從來未有的大便利

廣州雙門底世界書局發行

壹是紀始

▲凡事來歷 ▲一覽瞭然

。數典而忘祖。必為識者譏。然欲不忘其祖。又非多聞多見。與出入古籍者不能也。比來學子。腹既儉而功又疏。語以事物。恒瞠然莫對。讀是書可以救是弊也

▲全書一厚册定價六角特售六折▼

留青別集

▼應世▲ ▼實筏▲

留青新集。經伊氏重編後。風行一時今則時異勢殊。原集已成陳迹。不足應世。是編。刪舊增新。裒多益寡。就歷年之採擇。供社會之需求。列卷十有三。曰前人文選。曰時人文選。曰前人詩選。曰時人詩選。曰詞譜詞韻。曰文牘曰禮制。曰氏族。曰輿地。曰楹聯。曰雜錄。曰消遣細目不勝枚舉。洵現今應世之實筏也。全書六厚册精裝一匣定價八角特售七折。發行處廣州永漢北路會文堂商業書局

廣州永漢北路會文堂書局

國內要聞

◎奉軍敗後再戰之局勢

▲張作霖尚欲在遼河決一死戰……楊宇霆王永江等誓與同生死……郭松齡前衛已占溝幫子向新民屯肉薄……日領事運動郭軍和平入城保奉天秩序……郭松齡要求條件由日人介紹……日兵爲服助張之傳聞……

七日奉天電訊。張作霖現又傾向主戰論。擬再交最後之一戰。依其勝負而決進退。七日晚間之會議。全體一致決議。將退却各部隊集合於新民屯。在遼河岸上行一大決戰。張作霖將親自出馬。

張作相軍。大部分已抵新民屯。與張學良軍合。其一部分從錦州向東北方退却。而湯玉麟萬福麟軍。合力在錦西方面。防阻郭松齡第三軍。正在漸次退却。可集中於新民屯之奉軍總兵力。計張作相軍二萬八千。汲金純軍八千。湯玉麟萬福麟軍四千。爲總豫備隊之張學良軍一萬。總數共計五萬。有野砲百尊。郭松齡已偕其總司令部共入錦州。命其部隊攻擊前進。其前衛已占領溝幫子。肉薄新民屯前面。奉天航空隊已於七日將其根據地移至奉天。且派出飛機數架。偵察郭軍之行動。夜間燃强烈之探照燈。防敵軍飛機之來襲。遼河左岸之決戰。奉軍敗退。但敗走之兵。決定同向昌圖鐵嶺進行。一般居民。恐郭軍入奉天。將發生大混亂。日來紛紛避往南滿鐵路附屬地。人數達二萬五千之多。七日尚有人從奉天絡繹搬移家財至該處避難者。但較六日略覺平靜。張作霖之周圍。僅留楊宇霆王永江宇國翰等最高幹部。聞彼等誓必與張同生死云。

奉軍已決定在遼河左岸與郭軍爲最後之大決戰。且努力築堅固之塹壕。炸燬鐵路軌道及遼河之大鐵橋。其總司令最高幹部。已完畢部隊之聚集。聲言彈藥武器炸藥等。皆非常充足。可操必勝之權。又聞奉軍決定方針。將經由鐵嶺昌圖。向吉林方面覓退路。

駐奉天日本總領事館當局。因奉軍決定在遼河左岸用强力阻止郭松齡軍。該處將爲兩軍劇戰之中心地點。命頭山新民屯分館主任發保護日僑之警告。一面命日僑迅速遷避。

又奉天函云。日本內山領事。現偕最近與郭松齡同在一處之醫師守田福松同赴前線。該領事此行之任務。據奉天日本總領事館當局之談話。謂奉天大勢已定。張作霖之下野。今僅時間之問題。如郭軍依然繼續進攻不已。勢必將在奉天附近。再起衝突。奉天之秩序。恐將爲敗兵或勝軍所擾亂。幸現在局面。已由軍事行動一轉而爲和平。將依和平手段而開解決之端緒。故兩方之軍隊。必可望嚴守秩序。一則退出。一則入城。內山氏爲促郭氏之代表及奉天方面之反省起見。而赴新民府。故此項任務。若果然成功。則必能使奉天免受破火之洗禮。而和平解決。則中國方面官商各界。必將謝激無涯也云云。

六日大連快信。張作霖於五日晚間。親筆書寫『依王永江之忠告。決定下野之意志』等語之字條交王永江。王携之往訪日本吉田總領事。惟內山領事。已偕携帶郭氏和議條件來奉之醫生守田氏。同乘京奉火車。出發往訪郭氏。又與守田氏共行動之瀨尾榮太郎。已於六日晚抵大連。至大和旅館。訪目下在大連之東北國民軍外交主任殷汝耕氏。將於七日回奉天。守田氏所携來之郭松齡之要求條件如下。（一）張作霖下野。充東三省之最高顧問員。（二）暫將東三省之政治託諸郭松齡。（三）張學良留學美國。研究政治學。（四）待張學良歸國之日。郭松齡即將東三省之統治權。讓與張學良。

據一般人士之觀測。皆以爲馮玉祥期不勞而成功之戰畧。在形勢未成熟以前。恐不能成。戰端必將在馬廠方面開始。距料第一戰遽起於大城。此方面之情形。今又十分緊急。現馮軍之一部。七日晨由廊房前進至落堡。李景林七日晨赴馬廠。

七日北京函云。北京各方面。接得張作霖已崩潰之飛報。皆謂此事將使時局之解決上。受非常之影響。且以爲關稅會議之負責任者。應當挽救實際上之無政府狀態。現在許世英王受段執政之懇請。進行組織過渡內閣。在此過渡內閣未出現之前。更欲組織中樞內閣。恐未必能不另生障碍。而具實現之可能性。故一般人士。皆以爲在於此時。以組織便宜上之中樞內閣爲必要。閣員名單。亦易擬定。一方面將在張家口開會之各實力派代表之對時局會議。經最近馮玉祥考慮之結果。至六日忽然改變辦法。決定依段氏之意。改在北京開會。但各代表能否齊集。則尚不許樂觀。且開會日期。亦在未定之數。若此會議而能圓滑進行。則於時局安定上。方有相當之把握也。

據另一方面消息。張作霖已發表將政權和平讓與郭松齡。郭於五日佔領錦州後。奉軍雖爲挽回戰局起見。布陣遼河。爲最後之奮戰。然大勢不利。無可如何。張作霖已決心亡命大連。勢威無比之滿洲王沒落。祇爲時日問題。而王永江與奉張會見後。確知張已決心下野。將即往報馮玉祥。據某處所接電。現滿洲有各種流言。云有日兵十萬到滿助張。中一萬人已改奉軍服式。奉軍由此可挽回大勢。日宇垣陸相談曰。奉張之盛衰。不是問題。惟僑民之生命財產既得權。不能不保護。現由關東軍中派鐵嶺部隊赴奉。派柳樹屯隊赴遼陽附近。以備萬一。奉軍或將如此潰退。其最後一戰。若在遼河新民屯附近。則潰兵於逃至奉天遼陽之間。當已四散。自無增兵之要。設此一戰。若在遼陽附近。則潰兵中劫掠遼陽。奉天現在守備兵力。不足防守。非增兵不可。現已準備。惟尚無其必要云云。

◎李景林與國民軍開戰

▲張宗昌軍入德州　▲張之江軍抵京師

天津五日函。李景林四日晚間發討馮通電。摘發馮玉祥之罪狀至無完膚。力說馮氏禍國之罪。末謂率十萬健兒。從事征討。刻下張宗昌軍一旅。五日入德州。是蓋按照日前成立之直魯密約。除在魯省留一部分防備豫軍外。將其餘大部隊從德州方面衛保定石家莊也。果如此則國民軍與李景林對時之形勢。又起一大變化矣。又六日快信。李景林軍與鄧寶珊軍。從四日上午九時起。在大城附近開始偵察戰。交戰歷一小時半。雙方各有死傷。此爲國直兩軍之第一戰。現察哈爾都統張之江。率部下軍隊於六日抵京。即赴廊房。視察戰線。

◎湖北商人反對軍需券

▲吳佩孚無法找錢

漢口快信。六日午後。全省商聯會各團聯合會。及武陽夏三商會暨臨時加入錢業公會　善聯會等七團體代表三百餘人。齊赴軍署請願停發軍需券。蕭耀南親出撫慰。接收請願書。當下手諭云。查此項軍事兌換券。係在軍前使用。如軍事不急。決不輕於行使。昨接吳總司令函。此券並不在漢市使用。並囑宣告紳商。無庸疑懼。足見無强迫行使之意。請一體放心營業。代表等又請出示嚴禁强迫行使該券。蕭亦允。可信該券必不能辦。又漢商會函滙兌局。謂樣票背面所列以各項契據交漢商會保管爲擔保品一節。敝會並未收到各項契據。各幫又紛紛詢問。未便稍涉含糊。除當衆據實聲明外。相應函達查照。

◎時局變化中之湘趙態度

▲紛派代表宣傳聯治

奉軍郭松齡部反戈。時局突生變化。湘省對於環境之應付。自不能不思量時宜。以促聯治之實現。因江浙自治潮流。奔騰澎湃。孫傳芳威於環境之變化。亦漸趨於民治之途。湘省省議員趙聚垣前曾奉趙恒惕命派往浙江接洽聯治。現趙又派趙聚垣往浙。宣傳聯治。同時並派趙璉璧赴鄂與吳佩孚蕭耀南接洽。至馮玉祥方面。現在奉軍出關。馮玉祥在京召集各省代表。會商善後之策。趙氏認爲此乃宣傳聯治最好時機。因又派鍾才宏赴京。以資聯絡。湘省重要政客。除歐陽振聲外。兩趙一鍾。均親自出馬。可見其使命之重要。然識者以聯治云云。徒成割裂之局。早已大加非議。老趙雖自以爲手急眼快。結果恐亦多事而已。

吳稚暉學術論著

吳先生是一個時代的先驅者，是中國裏思想界的急先鋒，是二十世紀中國青年的導師，同時又是個革命軍的大師，人道的護法尊者。這是誰也得承認的，然而，我們將怎樣去認識他呢？還是由他的思想而概見其人吧。一個人的思想大，根基於學術，表現於文章。那麽，我們要使現代人們認識吳先生，這得介紹他的學術的文章。這就是我們編印這書的微意。這書所顧錄的，完全是吳先生討究學理，發揮思想的文字，大都是他二十年前的作品。一則可見他確是個時代的先驅者，思想界的急先鋒；二則這些文章，八九是在海外發表，國內流傳的很少，當時至現在，曾得見的人恐怕不多，故實有介紹的必要。全書分作七類：一宇宙觀及人生觀，二敎育問題，三宗敎與道德問題，四革命論，五性的問題，六中國文字問題，七雜感。都是吳先生最本精采的文字，很可以概括他老人家生平的思想的。全書二十餘萬言，四百四十頁（四開本）道林紙印每冊實價一元二角，瑞典紙印每冊實價一元，郵費每冊五分（書價最好寄匯票，如寄郵票代價九五折收）初版特價道林紙一元，瑞典紙八角，以直接向本社購閱者爲限。期限陽歷十二月二十日截止，遠道以郵戳發信期爲憑

出版合作社印行　上海西門方斜路一百二十四號

廣東獨一家　惠顧諸君請認眞老字號

天佐堂參茸第一家

新到大帮生晒人參關東鹿茸鹿參鹿尾羓各貨定實價目童叟無欺貨色太多恕不盡錄欲知價目函索價招

▲茸片茸末畧列表

●一號鹿茸末每兩一百五十元
●二號鹿茸末每兩一百元正
●三號鹿茸末每兩八十元正
●四號鹿茸末每兩六十元正
●分份鹿茸末每兩三十元正
●一號東茸末每兩二十元正
●二源東茸末每兩十五元正
●分份東茸末每兩價銀八元
●三姓欒茸末每兩價銀四元
●正北欒茸末每兩二元五毫

●一號鹿茸咀片一百五十元
●二號鹿茸片每兩一百元
●三號鹿茸片每兩八十元
●一號東茸咀片每兩四十元
●二號東茸咀片每兩二十元
●三號東茸咀片每兩十五元
●一號欒茸血片每兩七元
●二號欒茸血片每兩五元
●三號欒茸臟片每兩三元
●分份每份十六元至四十元

鹿茸大補丸　每瓶一元　每打十一元
調經肚痛丸　每樽一元　每打十一元
人參毛鷄酒　大瓶一元五　小瓶七毫五

認眞打銅街（即太平街）電話西局一一八三號

天佐堂日歷出世　代理處十七甫澄天閣

（肺）（部）（良）（醫）

鄙人內子譚杏池。今年已卅六歲矣。十五年前。寄寓天津北方寒冷之地。忽罹喘哮的肺部疾病。時發時止。歷聘南北名醫治理。均不能絕斷病根。十餘年來。每逢寒暑交替。舊病即發。咳嗽隨之。氣如牛喘。轉輾床褥。辛苦莫名。奮年來省。得聞本市一德路 **陳璞生** 爲當今之肺部良醫。而內子當在辛苦垂危之中。以爲氣將絕而壽命止矣。乃即請得陳大醫生親臨舍下診治。旋以針射。不及半時。其氣遂平。精神即轉。復危爲安。醫術高明。已可想見。繼續服陳醫生製之除痰止咳丸。吐痰盈盂。不及星期。瘤患悉除。直到今日。時逾一載。並無復發。始悉陳醫生治理肺部。確是能手。其注射之老手。品德之高尚。細心診察。贈理貧寒。尤爲欣佩。鄙人感激之餘。愧無以報。謹撰數言。聊作鳴謝。亦世之患此者知所問津焉耳　醫務所在一德西路電話總局一九六　第七甫五十八號林梅坡恭頌

▲粵漢鐵路加開旅客快車廣告▼

啟者本處前訂定通行時刻對於現在未甚適宜茲特妥爲改訂以便客貨來往合將新定時刻開列登報週知務祈按照赴搭以免誤會爲盼

▲北行車

計	開	時刻	時刻
黃沙至韶州	逢星期六旅客快車	（上午十點開）	（下午五點四十分到）
黃沙至韶州	每日客貨混合車	（上午八點開）	（下午五點二十五分到）
黃沙至英德	仝上	（下午一點開）	（下午六點五十分到）
黃沙至新街	仝上	（上午十一點開）	（上午十二點三十分到）
黃沙至新街	仝上	（下午三點五十分開）	（下午五點十五分開）

此次車沿途祇停西村新街源潭琶江連江英德烏石七站餘站不停

此次車不停小坪大朗江村郭塘波羅坑站等

▲南行車

		時刻	時刻
韶州至黃沙	逢星期二旅客快車	（上午七點三十分開）	（下午三點二十分到）
韶州至黃沙	每日客貨混合車	（上午八點開）	（下午五點十五分到）
英德至黃沙	同上	（上午六點開）	（上午十一點二十五分到）
新街至黃沙	同上	（上午八點開）	（上午九點二十五分到）
新街至黃沙	同上	（下午一點二十分開）	（下午兩點四十五分到）

此次車沿途祇停烏石英德連江琶江源潭新街西村七站餘站不停

此次不停波羅坑新街郭塘江村大朗小坪等站

沿站時刻太多不能盡錄（欲知詳細）請閱本處時刻表以上新定時刻由新歷十二月一日起實行以前發出之時刻概行作廢合併聲明

民國十四年十一月十三日　車務處啟

長堤先施公司　天台遊樂場

十一月初一日開演　△柔魂影全女班▽　日演 薄倖耶君　夜演 茉莉簪

眞眞女子白話劇社　日夜開演　家庭慘劇 婦道苦

由十月廿九日起至初一日開影　社會新片 覺夢 全部七本　女明星（佛羅靈斯、李德）主任

每券二毫　小童一毫　▲任意參觀▼

◀西堤▶　大新天台遊藝場

十一月初一日演

▲菱花艷影全女班　（日）大鬧梅花山　（夜）牛頭山救駕

▲達觀女子白話劇　（日）可憐閨裏月下卷　（夜）胭脂馬下卷

由十一月初一日至初三日開影　偵探長片 十三秘 第十五集大結局

加演催眠術

◀入場券減收二毫▶　◀小童券減收一毫▶

（惠愛中路）大新天台遊藝場

十一月初一日開演

京戲場（日）　京粵女戲各種新班　吳三桂　翠香寄東　探寒窰查頭關　三娘敎子　少華山　有勇無謀　馬前潑水　戰長沙　妙氏情死　家庭革命全本　佛祖尋母（夜）可憐女

粵戲場（夜）

影畫場（日）　鐵路波瀾十一十二集

價目　普通位（日）二毫（夜）二毫　頭等位（日）二毫（夜）五毫　小童券（日）一毫（夜）一毫

▲還券入場任觀各戲　粵影戲場一律普通位▼

粵戲加聘西靈準期十月初六日登臺

入場券大減價

▲一切不平等條約…皆當取消，重訂雙方平等互尊主權之條約（國民黨對外政策第一條）

招投工程

建築六月廿三路（卽沙基路）工程准十二月二十一日星期一下午三時在本局招商當衆開投願承此項工程者卽到本局建築課取閱章程圖式以便屆時落票競投可也惟欲將圖式持去每份須交押圖銀二十元俟送還圖式可將押欵取回此佈

廣州市工務局啟

裕涌鄉被匪洗刼擄人斃命之大慘禍

順德六區裕涌鄉范地寨有土豪范壽如范管范志等恃充該坊農民會會長會員庇匪串盜平日無惡不作今竟糾同農民會不良份子百十餘人又串外鄉盜匪百餘人突于夏歷十月廿八日晨七點馳返本村先行亂槍掃射男女老幼驚哭震天繼被洗刼逢人便擄梁唐馮李四姓無一室幸免現被槍斃數名重傷廿餘名被擄人數現在未知多少全鄉數千難民流離失所今各姓子弟陸續走難逃命來省謹將所知者據實約署報告餘外慘寃禍害情形尚未盡悉茲將倉猝急難之大慘禍先行登報週知伏乞

四方仁善咸援手拯救爲

順德裕涌鄉梁唐馮李數千難民訴

中國國民黨香港支部成立啟事

爲通告事茲定於本月十三日上午十一時開香港分部代表大會一連四天十六日成立香港支部大會凡我選出代表務須依時到會幸勿放棄此佈

郭寛揮戒煙留醫院

本院戒烟方法早已經驗清楚非萬全方法不敢應世所以本院名譽人人稱贊歷來與人戒烟如不脫癮原銀送還戒烟章程（分留醫免留醫）及各種著述療法函索卽寄院址一德路中

高州各界同鄉公鑒

茲定於十二月二十日（星期日）十二時假座廣東大學禮堂開高州公會籌備會討論籌備事宜屆期務希撥冗蒞會是盼

發起人 廣大高州同鄉會 高州六邑留學會 仝啓

黨政同人注意

逕啓者中央黨部第一屆黨員攷試取錄黨務行政人員第五次會議表決組織黨政同志會以資團結茲定于本月二十日十二時假座廣東大學西講堂課室開全體大會討論章程及組織法凡我同人務請依時赴會指導進行幸勿放棄爲盼

臨時通訊處大東路福興街一號三樓

籌備委員 關天人 閔素願 何鞏 伍錫聰 蘇民 仝啓

中國國民黨國民革命軍第二軍特別黨部通告

查第二次全國代表大會選舉在卽凡在本軍黨部入黨之黨員領有黨證現未在本軍及其他機關供職並未在各區分部登記者限于五日內持黨證來本部登記以便投票特此通告

十二月十二日

國民黨廣州市第十二區黨部通告

逕啟者本區黨部執行委員任期屆滿應行改選特於本月十一日下午七時召集各區分部執行委員開聯席會議公同決定期本月二十日（卽星期日）下午七時爲投票選舉日期除呈請廣州特別市黨部派員監選外仰本區黨部所屬黨員屆時携同黨証赴會選舉幸勿放棄爲盼

第十二區黨部暨第一區至二十二區分部執行委員啟

博濟醫院啟事

本院護士余和氣君因屢犯院規有乖職守請其離院并非因其爲國民黨黨員之故試查本院現尚有許多國民黨黨員在院當職此事眞相便可明白特此聲明以免誤會

廣州基督教聯會重要啟事

我基督教徒向以和平博愛爲懷去年基督聖誕反教者間有到各教堂騷擾吾人以友視敵皆無所抵抗乃查近日本市報章登載反教新聞竟有謂教徒內分若干派中有主張武裝對付者又謂有梁顯榮要以手槍對待陳某等語現查各教會均無此等事情諸詠何來殊深駭詫此難保無人從中挑撥意圖引起風潮用特登報辯正以後關於此等新聞願社會明達幸勿輕信爲荷

遺失聲明

啓者鄙人日前寓居東亞酒店時附存銀毫四草袋發回第一〇四號憑單一紙惟現因該憑單失去經已根據手續投報聲明蓋章領取此後無論何人拾得均作無效此告

中華民國十四年十二月八日 張心谷謹啓

起擄鳴謝

敬啓者文初等兄弟三人於夏歷八月十五日同搭省梧國寧輪船返鄉中途被匪刧擄幽禁賊巢備受痛苦幸蒙廣州市公安局偵緝課長何海屏督率偵緝員何瑞初曹輝林劉劍民等知會福軍偵緝隊第一隊隊長羅景泒隊協同馳赴順德新會交界天河附近地方起回文初等兄弟三人同出生天恩同再造無可爲報特此鳴謝

被擄人 劉新左 文初 德仁 仝叩

廣三鐵路局招投煤炭廣告

本局所用煤炭日前招商開投由保記成號投得惟該商所交之煤經建設廳派員查有攙雜情事應將該商取銷另行開投如有煤商有志承辦者隨時來局取閱章程由辦於十二月十八日下午一時到本局會計室投票可也

黃埔陸軍軍官學校招投建築平崗陣亡將士墳墓及公園廣告

本校因東征陣亡諸將士係爲國黨捐軀亟應建築墳墓以慰忠魂而垂紀念茲經擇定黃埔平崗爲建築地址訂期十二月二十二日卽夏歷十一月初七日午後二時在本校南堤駐省辦事處當衆開投凡建築商號屆期欲投票者請先到廣九車站側第一軍經理處營造科領取章程圖則可也此佈

凡來軍部經理處營造科領取章程圖則者須先繳圖則費二十元俟開票後不當選者卽行發還

拍賣廣告

白糖一千三百九十三包 北芪十箱 鹹魚百三十九包 赤糖一百包 山渣十包 又八箱 生粉一百五十包 杏仁二十一包 又五十七蘿 尤魚一百四十五包 蔴包杏仁雙四包 又蔴包庄七件 味之素二十四盒 黃岑一箱 又小蔴包庄一件 麥皮二包 蓮子二十四包 又一箱 茶子卅包 一一

中華全國總工會保管拍賣局啓

要聞二

蔣總指揮召集政治會議

本報汕頭專訪云、蔣總指揮現以潮梅軍事底定、亟宜整頓各屬政治、定于八日在潮安西湖舉行政治會議、討論以後設施政治之工作、昨已令總政治部轉知各軍政治部職員、一律與會、周主任奉此、除分別轉知外、擬于本日第一次軍赴潮、聞各軍政治部職員共有一百五十餘人云、

第二軍由南路凱旋之行程

國民革命軍第二軍前奉命南征、立功不少、現南路巳告肅清、該軍奉命回防、除前昨兩日由粵漢路回防、圍兩外、尚有步兵五團及炮工兵等約於十五十六兩日可到省垣、轉乘粵漢路回原防、慰勞統一廣東前敵軍人會、聞該軍勞苦功高、紀律嚴明、擬于十九日帶慰勞品赴韶州慰勞、以資鼓勵、藉表人民與軍隊合作之美意、昨該軍戴指揮由前方拍來電報二封、致汪主席譚軍長及政治部主任、照錄如下、(一)提前火急、廣州國民政府主席汪、第二軍軍長譚、總指揮朱鈞鑒、頃奉軍座蒸電、當卽傳諭各部將士、聞之益深感奮、此次用兵南路、各官兵均能本革命精神、體政府愛民至意、沿途所經、頗得地方好感、行軍作戰、亦深荷人民贊助、故師次高州、雖絕糧多日、各將士尚能茹苦含辛、罔敢或懈、現南路次第肅清、職部遵令返防、已於本日行抵羅定江口、擬俟部隊運輸完畢、卽趨省面陳、職戴岳叩、眞(十一)、(二)急廣州第二軍政治部李主任勛鑒、前電奉悉、此次我軍參與南路作戰、因交通不便、給養缺之、在高州時雖絕糧七日、各官兵猶能謹守黨紀、忍苦作戰、人民到處表示歡迎、實得力於我兄及諸同志之力不少、政治功用、收効極偉、返韶當益努力、現南路次第肅清、奉令回防、其大部已於本日抵南江口附近、擬經肇慶三水陸續返韶、唔敘匪遙、諸容面罄、弟戴岳叩、蒸(十日)自平羅發、

第五團奉命繳廿七團械之經過

▲先在淡水城繳獲一小部份 ▲次追至平海繳獲槍枝甚多 ▲黨務情形與警察僱伕尅扣

第二十七團張我東藉軍行惡、總指揮部以該團非完全繳械不足以肅軍紀、特命令第五團往淡水將該團繳械、現已事畢、記者昨晤第五團團黨代表嚴鳳儀君、詢及繳械經過情形、茲錄嚴黨代表談話如次、(一)本軍於去月二十九日下午六時由省出發、卅日晨抵平湖用膳、八時半乃向士兵說明出發來淡水之原因、及演講本軍各團屢次殺敵之歷史、使資鼓勵、講畢遂向淡水而行、下午四時許始抵龍岡用晚膳、七時由龍岡出發、十時半抵龍田宿營、翌(十二月一日)晨五時許復由龍田出發、十二時遂達淡水城外、此時刻將部隊分途進城、奈該處匪軍已先期逃遁平海、所留部隊僅及一連左右、我軍馬上遂將匪軍所留在之部隊完全繳械、至於城內之商民認識我軍之旗幟、知爲此來係是革命軍、固絕無驚駭之態、繼卽擇定城內之青年社爲駐部隊之所、團部則借定隔壁之停辦學校以便暫宿、(二)二日晨五時許再事出發平海、追繳匪軍槍械、期其完成此次東來任務之所在、除留特務連與通信隊駐守外、餘各部隊均跟踪前進、經過通湖、到凌坑宿營、是日路行六十里、但凌坑墟場甚小、民房又未便借居、除第一營第四連宿于各空屋外、餘團部及各部隊均露營、明晨(三日)六點用膳向平海前進、十時抵稔山、因與駐防續軍磋商、由該軍派特務長一人爲嚮導、事休息頗久、抵鐵涌墟宿營、時已下午四時、是日路行五十里、是夜二時卅分用膳、三時卅分開行、抵平海時則天僅放亮、惟四圍城門已啓、故我軍分兩路進城、抵城中時敵軍雖稍抵抗、而約一時卽已完全繳械、收隊後時僅八時、計繳敵軍步槍九十五枝、旱機關一挺、駁壳四枝、子彈數千發馬四匹、俘虜百名左右、十時用膳後、我軍以團黨部名義在下午四時召集平海各界聯歡大會、到者幾及千人、鳳儀說明此次之來意、帝國主義之陰謀、及國民政府今後之政策、人民應與革命軍聯合之意旨、聽者頗爲動容、(三)當本團抵鐵涌之夕、卽接王師長來電、飭令事畢須於初十左右趕回廣州、候軍長返省檢閱、故收繳敵軍械後、卽於翌日返淡、五日早六時用膳、七時集合於平海之北門外、蔣團長及鳳儀均作一度臨時訓話、十二時回抵鐵涌墟、稍休息復前行到稔山宿營、時已下午五點鐘、鳳儀會一抵該地國民黨部、問其黨員僅數十名、黨務無甚起色、翌日因鑑來時沿途之墟場狹小、爲利於宿營計、以第一營除將小數不能赶路之士兵留與大隊用兩日開回外、鳳儀與蔣團長率第一營押解俘虜於是晚六時抵淡、計是日路行九十里、餘部隊由副團長參謀長統率、是晚抵雞湖宿營、七日下午一時齊到淡、但自抵淡水以來、均無時間作宣傳工作、至翌日十二時、復以團黨部名義召集各界開各界聯歡大會、市民到者約千人、鳳儀所演之大旨、與平海無甚差異、市民聽畢掌聲如雷、因此處設有農民會、明日爲舉行示威運動日、故各會員先到會中籌備者頗多、且聽講至政府扶助農工階級一段、尤異常欣忭、(四)九日由淡水率隊向原路平湖方面開行、下午一時抵龍崗、計程五十里、一二兩營宿於龍崗墟、團部及各直屬部隊駐於離龍岡約半里許之停辦學校、翌晨六時用膳、七時開行、十一時三十分抵平湖、此時車卡已便、故各官兵用膳後、卽分先後開車、團部與第一營一時在平湖開車、三時抵石龍、六時到廣州、餘各部隊後一時亦趕到、計此役士兵之在所往返途中及進城繳械的軍紀風紀方面、均皆良美、卽至於給養上亦頗充足、作戰上亦頗能前進、對於人民亦頗爲融洽、精神上亦無有倦容、對待夫役及俘虜均無刻薄之態、且沿途人民對于軍人亦頗表歡迎、備茶水之處計有數起、充僱夫役者亦頗表樂意、惟各處警區頗爲軍民合作之障碍、如去時龍岡所長代僱之夫役聞從中漁利二毫、平海淡水並未見有區長來團部磋商僱請挑夫事、至所用夫役均係商會代僱、計自平海至稔山之夫役每名二元餘、自稔山至淡水每名三元四角、開各挑夫所實得僅二元、餘一元四角爲代僱人中飽、各處之警察地方上有盜匪及不肖軍隊時、旣不能自行解決、卽有眞正之革命軍到時、對于僱用夫役事、又未見出一帮忙、其在地方上誠不解渠所司何事、又各處之黨部亦均屬黨員寥落、若該地方行政長官對于警察不加整飭、對于黨部不加拓張、似東江人民雖欲與革命軍合作、難免有障碍物作梗其間、仍難發量表現軍民之親善云云、

全國總工會致各界通電

全國各報館各界同胞公鑒、自去年奉直大戰後、段祺瑞張作霖得日帝國主義之後援、一則入京自稱執政、一則縱兵南下、賣國營私、跋扈人民、五卅事起、舉國同仇、乃段張竟指使軍警摧殘愛國人民、封閉愛國機關、公然爲帝國主義作鷹犬、反噬同胞、總計此一年內以來、我全國人民悉受帝國主義軍閥勢力之橫襲、陰霾四佈、暗無天日、江浙戰起、舉國人民一致反奉、民怨所集、大力震盪、甘爲帝國主義效忠之軍閥、覺相繼瓦解而敗亡、唯張氏雖去、段祺瑞仍高據北京、執政自爲、此實國賊首不去、人民終無解放之時、茲者北洋大軍閥張作霖既已潰倒、民衆當更乘此時機、推倒賣國殃民之段政府、解散一切反革命軍隊、卽開國民會議、建立統一的國民政府、對外廢除一切不平等條約、對內保障人民一切自由、務使全國人民脫離帝國主義與軍閥之宰制、得享眞正和平之幸福、民族解放前途實利賴之、中華全國總工會叩寒(十四)、

全國總工會忠告馮郭電

中華全國總工會、昨致電郭松齡云、錦州東北國民軍郭松齡先生幷諸將士公鑒、公等順全國人民公意、翻然改悟、倒戈逐張、去逆效順、舉國同欽、惟公等已討伐張作霖、宜一反張氏憑借日本帝國主義、荼毒人民之行爲、此後當以人民之利益爲利益、剷除奉系餘孽、推倒安福政府、擁護國民會議、建立國民政府、將政權交還人民、否則公等此次舉兵爲絕無意義、人民斷不能予以同情也、唯公等實圖利之、中華全國總工會叩寒(十四)、又電、張家口馮煥章先生、開封岳維峻先生、陝西孫岳先生、并轉全體國民軍公鑒、賣國殃民軍閥張作霖、已因全國人民反奉之聲威所迫、內部漸次瓦解而敗亡、現在全國人民皆切望於貴軍、有以反奉軍一切之所爲、以武力爲民衆之武力、以民衆之要求爲要求、立卽將現在賣國營私之段政府、卽行推倒、剷除奉系安福餘孽、幷依照北京民衆要求、發布反奉倒段擁護人民利益之明確態度、立卽召集國民會議、幷由此會議組織國民政府、對外廢除不平等條約、對內保障人民一切政治自由、否則民意所在、豈容欺騙、唯貴軍實圖利之、中華全國總工會叩寒(十四)、

惠州財政處長大開賭禁

▲河源縣黨部來電請禁

前華字報專訪張鏡恭、自受委爲惠州財政處長後、卽招人承河源雜賭、應有盡有、該縣黨部以大開雜賭、係遺害黨綱、且係流毒人民、因卽提議請禁、昨併來電云、賭博之害、甚於洪水猛獸、盡人皆知、迭經中央黨部國民政府宣言禁絕、復經惠潮梅財政整理處兪處長党軍第一支隊華司令河源李縣長禁絕各在案、乃惠州財政整理處張處長、因軍需孔亟、通令於綏禁賭、而敝部之一班賭棍、乘機大肆活動、以致各項雜賭、幾於應有盡有、當此地方初平、羣民望治、復有此各雜賭、不惟擾亂治安、兼之製造土匪、貽害何窮、想我國民政府方當改造刷新之時、斷不容弛此賭禁、爲飲鴆止渴之計、況敝縣區區賭餉、對於政府收入幾何、而民衆實受無涯之害、敝黨部宣行主義、代表輿情、爰於十一月三十日上午十時開第二次執行委員聯合會議、提出討論、決議電呈嚴禁、以仰我政府爲黨國保護民衆之主意、除電請張處長收回成命外、萬懇迅予明令嚴禁、永除賭害、國家幸甚、河源民衆幸甚、中國國民黨河源縣黨部執行委員會叩、微(五日)印、

學聯會聲援北京國民運動

十四日廣州學生聯合會致函各校學生會、請派代表於十七日出席會議、討論聲援北京國民革命運動之大宣傳事、函云、逕啓者、自反奉戰爭以來、時局日趨緊張、民衆運動、如火如茶、茲者國民革命運動、已發端於首都、其目的在推倒段氏政府、卽開國民會議、解決中國政事、速圖國民革命之成功、我廣州爲革命策源地、須有相當之聲援、使全國民衆聯成一致、不違先旨、誓不干休、我各校同學應知責任之所在、卽舉行偉大之宣傳、使各界羣衆、對於國民革命運動、再進一步、努力奮鬪、以期貫澈孫先生之主張、故特定於本月十七號(星期四)下午一時、在廣東大學鐘樓會議室開會籌商、萬盼派出代表二人、嚴守時刻出席、切勿放棄爲要、此致貴校學生會公鑒、廣州學聯會演講股啟、

學聯會對時局之决議

十四日廣州學生聯合會開執行委員會第七十五次會議、對於時局方面之議決案、頗爲重要、茲特探錄如下、(一)對於北京民衆之愛國運動、決議發出宣言、以爲聲援、同時並警告李景林郭松齡、其武力須爲人民謀利益之武力、(二)組織政治宣傳隊、限一星期內、出發宣傳、(三)決議聯合農工各界、作大規模之示威運動、(四)援助湖南學潮、又該會自改組後、各部各股、無不積極進行、茲查其宣傳方面、除組織宣傳隊外、更發行週刊、定名爲「廣州學生」第一期、改組特號、已於昨日出版、內容甚爲豐富云、

435

廣州各屬縣長担任解欵

廣州行政委員宋子文、自接任後、對於各屬行政事宜、次第籌備進行、而對於財政、尤爲注意、日前電令各屬縣長來省詢問行政及財政情形、并諭以軍事之後、需用浩繁、庫欵支絀、待支甚殷、各前任欠解之欵甚鉅、應速竭力催收報解、各縣長頗能體仰時艱、當即担任於本月內解欵、聞番禺順德新會各承認解足五萬元、增城二萬五千元、清遠二萬元、三水一萬一千元、高要二萬元、其餘各屬、亦均担任定額、財政前途、當日有起色云、

※ ※ ※

□赴汕慰勞隊最近行踪

汕頭通訊、統一廣東代表大會慰勞隊、自潮安分隊出發梅縣澄海大埔慰勞、七日澄海大埔二隊工作告完、陸續返汕、現仍寓於廣泰來棧、梅縣一隊亦於九日返汕、聞該隊集齊後、擬於日間乘輪返穗城云、此次該隊來汕、除慰勞東征軍工作外、他們惟於潮汕青年學生組織及婦女界解放之運動、極爲努力云、又一函云、該隊於三日晚搭長春輪抵三河壩時、即晚由賴營長傴用民船三艘、於四日上午十一時到大埔、蘇師長、(世安)即派雷營長率兵離城一里許整隊歡迎、並派賴營長在高陞旅館招待一切、即晚又在該旅館設筵爲該隊洗塵、並邀請各界人員、席間對於革命工作、互有討論云、

※ ※ ※

滬黨員電請查辦上海民國日報

本報專訪云、昨上海黨員致電國民政府請查辦上海民國日報、原電云、廣州中央執行委員會鈞鑒、報載叛黨同志俱樂部份子林森鄒魯等、擅設籌備處在北京安福政府肘腋之下、召集中央執行委員第四次全體會議、乃上海民國日報竟發表擁護之論文、彼等顯係搗亂黨務、陰謀分裂、應請嚴行制止、切實查辦、以重紀律、中國國民黨上海市第九區第二分部全體黨員儉、(T)

※ ※ ※

李宗仁派員來粵報告政治

廣西軍務督辦李宗仁、此次對于政府擁護南北路反革命派之動作、均極協助、近以軍事將告結束、桂省政治須開始整理、特派南寧三民日報編輯主任陳勉恕來粵、將桂省政治社會實際狀況、向國民政府詳細報告、關于党務之進行、亦向中央黨部有所磋商、聞日昨陳氏已謁見汪主席諸要人報告一切云、

※ ※ ※

規復北海航政分局

建設廳現據廣東航政局呈稱、竊查廣州屬之北海航政分局、前因亂事停辦、現在該處地方、業已收復、所有航政事宜、亟應遴員前往規復、以裕稅收、茲查有甯武、堪以委充爲北海航政分局局長、理合具文呈請鈞廳察核、俯賜發給委任鈐記下局、并咨行該屬地方官署查照、俾得即飭該員前往妥籌規復、實爲公便等情、建設廳據此、除批示給委發鈐外、並令該縣縣長知照云、

惠潮公路分期測量

建設廳前據公路局呈復、擬築惠潮公路分期辦法、組織測量隊實地測量、連同草圖概算書、請分別核轉等情、當經轉呈省政府、提出議決施行、暨轉送軍事委員會查照、將測費預算書行廳籌撥、并由廳分呈國民政府察核在案、現奉省政府批、經省務會議議決照准、并已函送軍事委員會查照、測量預算書行廳審核籌撥、仰即知照、書圖送發等因、建設廳奉此、經即令行公路局知照云、

江西各團體致國民政府電

廣東國民政府汪主席、蔣總指揮、暨前敵諸將士均鑒、國際帝國主義者勾結國內封建軍閥、禍國殘民、於今八十餘年了、我人民呻吟婉轉於刀俎鐵蹄之下、忍氣吞聲、莫敢誰何、眞所謂有寃無處訴、滿眼盡胡越者矣、適有我先大元帥孫公眞正的遺產國民黨、和廣東國民政府領導下的十幾萬國民革命軍隊、英義奮發、驍勇善戰、此次出師東江、未及一月、竟先後將反革命的法西斯帝式的軍隊、次第肅清、二十四小時之內、奪取古稱不破的惠洲城、義旆所指、如狂風之掃秋葉、不數旬遂能盡剪凶殘、底定潮汕、從茲帝國主義在華勢力將根本、動搖禍國殘民軍閥、將失所憑藉、飲馬長江、指日可待、遠風逖聽、喜極欲狂、獨是國中革命潮流方浸潤乎大河南北、而反革命的氣焰亦繼長以增高、後此中原、鹿死誰手、則又不能以之質於我親愛的革命領袖和諸戰士們之前、惟我眞正不怕死的爲國爲民的戰士、鼓其餘勇、滅此朝食、敝團體等督率被壓迫的三千萬江西民衆以爲後盾、特電馳賀、敬祝國民革命軍勝利萬歲、國民政府政權鞏固萬歲、九江反帝國主義大同盟、九江學生聯合會、江西青年學會九江分會、

軍人家屬救護員傳習所開學

軍人家屬救護員傳習所、由國民黨中央婦女部發起、現已籌備完竣、昨日舉行開學禮、其秩序如下、(一)各員生齊集、(二)宣讀總理遺囑、(三)向總理行三鞠躬禮、(四)主席何香凝宣佈開會理由、(五)演說、(六)茶會、報告辦法、分實習與授課兩科、(實習場所如下)第一病院皮革公司、第二病院測量學校、第三病院北較塲、第二師醫院廣九鐵路、海陸軍病院文德路、有一所在四牌樓、後由溫醫生馬醫生德醫生鐵里沙多夫人等次第演說、散會後繼開紅十字會醫務部成立會、到會者有諸民誼梁煥眞陳璞生黃玉英蘇淑貞等數十醫生、開會後隨議決、(一)委員制、以醫生九人爲委員、即席選出諸民誼陳璜蘭梁玉英陳煥眞陳璞生馬維驪蘇淑貞湯瓊深馮啟璞等爲委員、並舉出諸民誼爲委員長、(二)臨時地址在市黨部、(三)醫務部各股由醫務部組織之、(四)第二次討論定下星期日、

※ ※ ※

汕頭煤油專賣

本報汕頭專訪云、本埠煤油專賣、昨由南華公司佈告開辦、定價煤油每箱十三元、每桶六十三元、電油每箱一十九元、均以中央紙幣爲本位、各縣分區代理處、得酌加運費用費外、准照提高價格百分之三發售云、(A)

惠州商業恢復

惠州位居東江要衝、固爲軍事上之特殊要隘、然於商務上、亦佔重要地位、所有東江上游之一切來往貨物、幾盡以惠州爲總滙之區、故惠城商業、向本發達、惟連年因軍事影响、經已凋零不堪、近自東江軍事結束、惠城商民、多巳重安故業、因此各項商務、漸次恢復、聞近日上游之紫金河源龍門各地、皆有貨物運輸到惠、而由惠運貨東上者、亦比前畧增、故各商務、均有生機漸復之望、至於治安、自革命軍入駐後、亦日趨安靖云、

甘乃光赴電白

南路各屬行政委員甘乃光、以高雷各屬、業已收復、擬於八日出發電白各縣巡視、及辦理行政事宜云、

粵路核定路警會計兩處經費

粵路總理徐蘇中、因路警會計兩處、本廳裁員以節糜費、所有按月經費、曾經核減以四千元爲限、分別行知在案、惟據該處長等面稱、裁員減費、應請漸次舉行、以免急切誤公等情、總理據此、姑准每月經費、以五千元爲限、并分函該兩處遵照云、

李宗仁赴桂林葬父

梧州特約通訊云、黃紹雄由梧往邕、現已到步多日、李宗仁因欲親自護送其父靈櫬回籍安葬、遂將軍務署職務交由黃氏主理、李即離職乘輪下潯、於五日到潯州、其父靈櫬亦已運到、將由柳江方面、遄回桂林原籍、順道視察柳州防務云、

※ ※ ※

黃岡軍民聯歡大會情形

黃岡通訊云、國民革命軍獨立第一師吳鐵城部、自奉命移調、乃於十一月廿二日由揭陽移駐饒平黃岡陸豐等處、查師部政治部、第二團及砲兵營駐黃岡、第一團駐饒平、第三團駐陸豐、聞該師政治部移駐該處後、該師政治部對於民衆運動、極爲注意、七日在黃岡開軍民聯歡大會、藉表親善、是日赴會之農工商學兵各界有萬餘衆、異常擠擁、其熱鬧情形、與民黨之澎湃、實爲空前之舉、各街道閘樓及各舖戶、均懸旗結綵、爭研鬥麗、五光十色、燦爛奪目、尤以城門口爲最、是日開會、副師長歐陽駒、政治部陳主任、及各團體代表、均有演說云、

兪運副整頓潮梅鹽務計劃

本報汕頭專訪云、潮梅鹽務向來流弊甚深、兪運副爲剔除積弊整頓稅收起見、日來召集運署各重要職員、討論辦法、聞已決定將各處鹽定點劃分爲若干區、實行歸埠、現在計劃中、一俟籌妥、即定期施行云、(A)

※ ※ ※

令農工廳查辦沙井劣紳

罷工委員會、請派兵查辦沙井劣紳組織公司、私運仇貨、不服制止、毆打糾察員一案、昨省務會議、議決先令農工廳派員查勘具覆、以憑核辦、茲錄原令如下、爲令遵事、現據省港罷工委員會函稱、據農民部特派員黃[illegible]增報告、沙井鄉劣紳奸商、包辦糧食、運載工人回港、毆打糾察、刦掠農會一案詳情、并稱此案非軍隊勢難解決、查所稱各節、係屬實情、若不派隊緝辦、不足以儆兇頑、希飭緝辦等情、又據函開、據糾察委員會呈覆、調查沙井民團攻糾察隊情形、并繳黎夢等先後呈覆三扣、及鄉團陳奮亮等節署到會、相應一并抄會送請辦理等由、據此、査此案前據糾察支隊郵電陳報、即經函請辦理、嗣後迭據沙井鄉者陳奮亮節次具呈、并經令飭農工廳查明妥辦、迄未解決、復據函前由、應再函令并案澈查核辦、除分別函復外、爲此令仰該廳長即便遵照、并案妥爲切查辦理具報、切切此令、

特別審判所之新委人員

盧興原十四日就任特別刑事審判所長後、業將所內各審判檢察職員、分別留委、除審判員陸國垣、熊飛、羅其鏞、檢察員謝光祖、均加委照舊供職外、盧昨并另委余堯湛桂芬曹汝彰盧文瀾等爲審判員、周先覺爲檢察員、李辯爲主任書記兼會計員、但舊任所長林翔前以審判員羅其鏞辭職、曾向國民政府舉薦陳芝昌繼任、昨奉批令着由司法行政處遴行加委、故林昨又委陳爲該所審判員、并飭知盧新所長云、

瓊崖海外同志會成立

瓊崖海外同志、近回省者甚多、因感覺在外人殖民地受種種壓迫、一切黨務及革命工作皆受妨害、因特發起瓊崖海外革命同志聯合會、切實聯結海外革命同志、以抵抗帝國主義之壓迫、現已組織成立、日昨並發表宣言、大意畧謂希望瓊崖海外同志一致聯合奮鬭、以打倒帝國主義、實現孫文主義、完成革命工作云、

佛山商會請禁軍隊入駐

革命軍第三軍朱培德所部軍隊、奉令往佛山駐防一事、經見報載、茲聞該軍昨已開抵佛山、因未覓得駐地、暫時借用商會駐紮、惟商會以軍隊入駐議場、諸形不便、迫得會議暫行停閉、并發出郵電、籲請當道、令該軍即行遷出、茲將該電原文及商會之布告、并錄如下、快郵代電云、國民政府軍事委員會省政府民政廳長商務廳長鈞鑒、佛山市市政籌備沈專員、第三軍步兵廿五團廿團長鑒、現在各路軍事、已告肅清、駐防軍隊、自應嚴守紀律、不得入駐民房、以符先帥明令、茲有國民革命第三軍、步兵廿五團第三營營部、于本日率隊入駐本會、會議場所、化爲兵士臥室、迫將會議暫行停閉、俟軍隊遷出、再行召集會議、爲此籲請列憲、俯賜維持、迅予咨行該管長官、撤令尅日擇地遷駐、以期雙方利便、實爲公便、佛山商會會長李珮鳴、副會長胡昭耀叩、元(十三)、又布告云、爲布告事、現有第三軍步兵廿五團第三營軍隊、入駐本會、辦事諸形不便、迫將會議暫行停閉、俟軍隊遷出後、再行召集會議、爲此布告、仰投事人等一體知照、此布、

機關職員不准無票乘車

廣東省政府、現奉國民政府第二三五號令開、據管理粵漢鐵路路務徐蘇中呈稱、呈爲呈請事、竊查各機關人員、不得無票乘車、前經職路先後呈奉先大元帥、暨前省長公署、核准通令遵照有案、惟日久玩生、現在各機關職員工役搭車、往往僅憑免費便條証章、并不照章購票、甚至包攬客商、藉端漁利、查全國鐵路通行定章、只有軍人半價記賬之規定、實無其他機關人員乘車免費之特例、若使令長此違章乘搭、不予嚴禁、于車利收入、固覺損失、即軍政要需、亦蒙影响、爲此具文呈請察核、俯賜通飭各機關、嗣後各處職員工役、因事乘車、不論公私、務須照章購票、如敢故違、即予處罰、以儆效尤、仍候批示祇遵、實爲公便等情、據此、除批准并分令外、合行令仰該省政府即便遵照、并轉飭所屬一體遵照等因、省政府奉此、已分令所屬一體遵照毋違云、

※ ※ ※

交涉署規定洋人遊歷辦法

廣東交涉員署、現以洋人赴中國內地遊歷、照章印給護照、發給持往、并由經過地方官照約保護、如有挾帶軍火、測繪地圖、藉照矇混情事、亦當嚴密防範、歷經將各遊歷洋人、列表咨行辦理在案、現在各國來粵洋人、及入境地點、自應仍照列表咨行保護、除分別咨令外、合將彙案列表一紙、函請公安局長、煩爲查照、如遇表開各該洋人遊歷到境、報驗護照時、務祈令飭兵警一體照約、妥爲保護、並希將前項情事、隨時注意、倘有盜匪未靖、及有軍務處所、應即勸阻勿往、以免疏虞云、

※ ※ ※

▲確定縣爲自治單位，自治之縣，其人民有直接選舉及罷免官吏之權，有直接創制複決法律之權(國民黨對外政策第三條)

瑣聞

▲建設廳現准中華全國各界開闢黃埔商埠促進會來函、現定十五日下午二時開會、請屆時出席、建設廳已派定科長馮伯勵、技士雷官海、屆時前往出席討論、

▲駐防深圳糾察第三大隊長文佳、於本月十四日奉糾察委員會令、全部開拔回省改編、啟程時該處軍警農學商各界、備辦仗儀、及各種禮物致送、并有橫眉兩幅、內書熱誠愛國、一秉至公等字樣、送至車站云、

▲民政廳據南海縣民盧宰和等呈請迅賜令行省釋等情、昨批示云、呈悉、佛山義倉數目、現已批行佛山市市政籌備專員、尅日召集各團體會同清算、所請先行省釋、應毋庸議、仰即知照、

▲國民政府懲吏院、擬於日內召集會議、期速成立、

▲第四軍長李濟琛、日前委任徐景唐爲國民革命軍第四軍軍官學校校長、徐校長經已在欽廉會館設立籌備處、籌備招考學生、報名日期由十二月十日至三十日、

▲廣州市市立醫院來函云、任拱宸在醫院病死一則、未免失實查任拱宸於本月十二日下午九時由公安局拘留所送來敝院、未到院時經已身故、暫借敝院殮房於十四日下午五時由特別刑事審判所派員到院檢驗、其病原及在何處身故、敝院不得而知云、

各屬新聞

▲縣長率隊勦匪被圍

(英德)縣長王子明、月前率帶縣署游擊隊馳赴英屬含洸等處、聯合鄉團、跟勦匪踪、中途駐宿張坡、被匪察悉、糾合百數十人、携帶犀利槍械、將其包圍、經王縣長率督游擊、冒險死力抵禦、各鄉團聞警赴救、方獲冲出、輜重盡行喪失云、

▲外海賊匪擄刦穀船

(新會)蘇園鄉有農民馬某林某等、日前將穀石數載、欲運出江門發售、惟以附近河道梗塞、有所畏避、不敢逕行駛出江門、擬由外海轉駛到江、詎該穀船僅駛到外海附近、突被大帮冒軍匪徒、稱欲征收保護費、當時該船人等、初尙以爲係正式軍隊、不敢抗拒、迨匪徒愈迫愈近時、則抵抗不及、匪等遂得蜂擁過船、扳槍指嚇、隨將此數載穀石及貨客數人、一并擄奪而去、計損失穀價、約值數千元云、

▲匪徒連日施放炸彈

(九江)函云、現在此間匪風異常猖獗、夏曆二十七夜十一時許、城內三元橋某雜架店、又被匪徒施放猛烈大號炸彈一枚、施放時幸該彈未有炸開、彈殼上有張某首領等字樣、查該著匪係東方茶山市人、日前拋擲瓊香樓及榮福街冠江樓醉月樓等炸彈、均係該匪所爲、二十八早、醉月樓開舖後、店伴某甲、見門首貼有白紙一張、上書前幾日向汝店借欵數千元、未見交來、快交來我應用、否則猛烈炸彈對待、現該店東投報同安局、請多派民團保護、

▲徒匪白晝當街擄人

(佛山)福祿大街口、十三日下午三時、有匪徒三人暗帶手鎗、將一十餘歲之小童擄去、當時有警察何廿、在此站崗、疑爲彼此嬉戲、遂致被其漏網云、

▲通電反對官紳勾結

(東莞)縣二區執行委員會、東莞縣城工會聯合會、執行委員會、諸同志均鑒、魚電悉、貪官劣紳、互相勾結、假借名義、欺騙色人、諸同志能揭其陰謀、主持正義、所列四理由、尤其確實、以庸懦之長官、與狠藉不堪之紳士、而倡言自治、夫人皆知其自欺欺人、務望聯合各界一致主張、以符國民革命之主旨、桂夢不敏、願從諸公之後、而造我邑眞正自治之基、臨電神馳、無任盼禱、譚桂夢文(十二)叩、

▲禁烟稽查員違法騷擾

(新會)縣禁烟局長曾益與、自接事後、新委大帮稽查、詎該稽查員、四出騷擾、十一日上午十一時、西門城脚第一號李三祝堂、突被該局稽查員、班得軍隊數十人、手持槍械、蜂擁入內、傾箱倒篋、祇搜獲烟槍一枝、烟燈一盞、舊烟盒二個、即連事主李黃氏帶回第一巷朱公祠局內鎖押、并不訊問、勒罰鉅欵、事主以該稽查員并無知會警察、入內搜查、現失去西紙數百元、金金鈪二對、另金器首飾銀毫約千餘元、認爲稽查員乘機搶掠、并勒指印寫回并無失物字據、情實不甘、現擬據情呈訴云、

國內要聞二

◎上海孫文主義學會成立大會

▲正式發表宣言

上海孫文主義學會。六日正式開成立大會。到會者會員六百餘人。來賓十餘人。開會後先向孫中山先生遺像行禮。並宣讀遺囑。高唱國民革命歌。後由主席宣布該會組織之動機及目的。由籌備員報告籌備經過。繼卽通過章程宣言。選舉職員三十餘人。後請孫哲生楊杏佛劉廬隱陳佩忍郎醒石等演講。語多勗勉。末復歡呼口號散會。茲將該會宣言錄後。

「在次殖民地的地位之中國。整個的被帝國主義及其工具——軍閥的任意宰割和摧殘。八十年來受盡不平等條約的束縛。關稅協定的限制。機器外貨的盡量輸入。外國的銀行公司工廠逐漸增加。於是我國的金融。任其操縱。手工各業。相繼衰落。國家的財富。盡被吸收。國民經濟的發展。因民權不振。橫遭遏止。加之近十餘年來。北洋軍閥的橫征暴斂。戰禍的頻年不息。演成今日民族衰微。民生焦敝的慘狀。當這種危急存亡千鈞一髮之時。我們親愛的同胞。尙不知集合在一種救國團體之下。我們相信 **在中國的時間性和空間性上。只有中華民國的創造者。國民革命的導師 世界人類的救星孫中山先生的主義。纔是中國的中心思想。纔是救中國的唯一良藥。纔是維持世界和平的唯一方法。**孫先生本其四十年來革命的經驗。根據中國的固有文化。依照中國的現實狀況。順應世界的進化潮流。創造他的三民主義。建國方畧。建國大綱。來促進中國的國際地位平等。政治地位平等。經濟地位平等。使中國永遠適存於世界。來促進我國的民治。使我國的政治。建築在全國民衆之上。來改進我們的民生。使我國國民的衣食住。得着均等的享受。先生的崇高偉大仁慈的人格。剛毅果決勇敢的精神。在現在的道德淪亡。廉恥盡喪。苟安因循。畏縮不進的民族性裏。是一枝救命的神針。不幸孫先生竟於本年三月十二日棄我們而去了。固然。我們很痛心不能再得着孫先生的親身指導。然而 **孫先生的主義和精神是永久生存着。決不會受少數狂悖野心之徒和一般盲從喪心之輩的私誘而搖動的。**我們——孫文主義的信徒——抱着最誠懇的態度。立了最堅決的志願。來向正當的軌道去革命去救國家。去救自己。反而提倡各種不合國情。無利於國家和國民的主義。使我們國民的心思才力。不能集中在一種救國團體之下。減少了我們國民革命的力量。阻礙了我們國民革命的前途。這是多麽令人痛心疾首的事。親愛的同胞。我們要明白。現在一般政客所提倡的聯治主義。是專門爲軍閥割據地盤打算的。我們要救國救民。自然是用不着他的。又有一般人所提倡的無政府主義。只可說是烏託邦之理想。無裨於現實的救國事業。這也是用不着的。更有一般喪失民族自信力的人。誤信了第三國際的廿言。不顧我國的垂危的局勢。不顧我國的經濟狀況。高唱馬克斯的共產主義。擾亂了我們的民生的救濟之步驟。障礙了我們國民革命的大團結。在現在的中國。是不能行這種不合國情的主義的。還有一般提倡國家主義者。打着內不妥協。外不親善的口號。他們的救國熱忱。是很可佩服的。不過他們也喪失了我們祖先的博愛精神。我們中華民族的使命。不但是要救自己的民族。同時還要扶助其他的弱小民族做他們的民族獨立運動。否則我們的國家强盛了。又將不期然而變帝國主義的國家。那也不是我們愛和平的中華民族所應取的態度。信仰孫文主義。研究孫文主義。宣傳孫文主義。實行孫文主義。親愛的同胞。抱救國熱忱的同胞。有革命精神的同胞。你們倘若覺着有聯合起來救中國的必要。有聯合努力以求實現民權的必要。有聯合共圖解決民生之必要。就請你們振起你們的精神。拋棄你們的錯誤的思想。大衆集合在孫文主義的旗幟之下。結一成個極有力量的團體。去努力國民革命。力爭中國民族的自由。民權的發展。民生的安樂。建設三民主義的中華民國。使中華民族永遠適存於世界。進而秉我國固有的博愛精神。孫先生仁慈的人格。去聯合世界上覺悟的民族。扶助各弱小民族的獨立運動。使世界永遠和平。人類永遠安樂。起。孫文主義者信徒聯合起來。起。孫文主義的信徒工作起來。孫文主義萬歲。國民革命成功萬歲。中華民國萬歲。世界和平萬歲。」

※ ※ ※ ※

奉派內幕談

尙憶去歲此時。馮玉祥班師還京。吳佩孚敗遁入海。奉天派之一尊張作霖氏躊躇得志。趾高氣揚。旣雪往年之恥。復獲關內之地。乃決意入京。犒賞其凱旋之師。是時日人所辦之盛京時報攝其在奉出發時之狀。刊諸報首。題曰「張總司令馬蹄得得入京矣。」自是而後。其部下文者佔據中央要津。武者則初擢直魯。繼獲蘇皖。虎視眈眈。尙想伸足臨安。一睹西子湖山之勝。不意孫傳芳先發制人。合五省聯軍之力討之。楊宇霆姜登選先後北走。蘇皖拱手讓人。張宗昌雖奮其匹夫之勇。無奈大勢已去。亦無可挽回矣。

斯時奉張尙不失爲國內之有力者。集其六軍。猶堪一戰。孰意霹靂一聲。郭松齡以倒戈聞矣。郭爲張學良一手提拔。馴有今日。去年山海關之役。身先士卒。戰後論功行賞。自應有相當之酬報。對於軍閥之酬報。蓋非地盤不足以滿其慾也。上次戰後。如闞。如李。如張。如姜。如楊。均有相當之地盤。而郭則擁兵數萬。竟無處就食。有功而不及祿。其中心之憤懣自不待言。此次之變。非無因也。

因此次郭松齡之變。雄視一世之張作霖。遂有動搖之勢。距去歲戰勝之期猶僅一年餘。大軍閥之命運亦可悲者矣。惟張之敗。非敗於今日。其根早伏于去歲入關之時。今雖尙未離瀋陽。其實力。其威勢。已大減於昔。請先一述其小史。後再進而論奉系軍隊也可。

一 張作霖小史

張字雨亭。年五十有一。奉天海城縣人。弱冠時投入綠林。出沒於遼東之廣野。富智謀。有胆識。且天性機警。嶄然露頭角。乃爲首領。日俄之役受撫。率衆歸順清室。任騎兵營督長。不久擢前路巡防隊統領。辛亥革命之際。維持奉天省垣治安頗力。及民國成立後。巡防隊大加擴充。改編爲陸軍第二十七師。張卽一躍而師長。當民四袁氏稱帝。封張爲一等子爵。翌年春。袁死。張卽逐奉天將軍段芝貴而自爲奉天省之主人公。實行所謂「奉人治奉」。任奉天督軍兼省長。六年夏。力保鮑貴卿任黑龍江督軍。七年春。擢東三省巡閱使。八年夏。逐吉林督軍孟恩遠。以鮑調至吉林。任孫烈臣爲黑省督軍。於是三省之軍完全統於張氏一人之手。後復於民國十年兼任蒙疆經畧使。熱河。察哈爾。綏遠三特別區亦入其勢力範圍。是時擁大軍二十萬。縱橫東北。雄視京師。全國爲之側目。孰意十一年夏。與直吳一戰。卽一敗塗地。幸能收拾殘軍敗卒含垢忍辱。復整軍經武朝夕訓練。致有去歲之成功。惟天不假美於人。甫及一載。近又以將離奉垣聞矣。奉張一人之成敗不足論。觀此可知中國之軍閥均爲紙糊之老虎。類皆外强中乾。昨勝今敗。無足爲奇。堅强如項城。當且不克善終。遑論其他哉。張爲大軍二十餘年。其性格亦有過人處。剛毅果斷。敏慧勇敢。是其特長。且復强悍恨刻。爲人所不及。孫傳芳以「多疑貪狠」四字評之。此三種缺點確爲其大病。郭松齡之變。雖其原因頗複雜。張之多疑。要亦原因之一也。

二 奉軍之派別

奉軍內部。在第一次奉直戰前。有綠林派與非綠林派之分。如前察哈爾都統張景惠。熱河都統汲金純。（現任東北陸軍第九師師長）及現任第二師師長張宗昌。第十四師師長張作相。第十一師師長湯玉麟等。均出身綠林。是爲綠林派在奉軍最佔勢力。及與直吳戰敗之後。張大悟綠林派有勇而無謀。不足以言戰。乃決意選拔軍官學校出身之新派人士爲將校。於是奉軍內部遂有新派與舊派之分。舊派以張作相李景林吳俊陞闞朝璽張宗昌等爲代表。如楊宇霆。韓麟春。姜登選。張學良。郭松齡等。則切爲新派之首領。斯時僅有新派與舊派之爭。爭亦不甚顯著。在三十一名旅長中。僅有丁超張煥相。邢士廉三人爲日本士官學校畢業生。蓋士官派在斯時於奉軍中之勢力方露萌芽。人亦不甚重視之。及去歲勝吳之後。士官派之勢力。大爲澎漲。寖假而有今日士官派與非士官派之爭。自奉旣勝直。楊宇霆一人大權獨攬。操縱全局。楊出身士官學校。出爲江蘇督辦。復力主以其同學姜登選爲安徽督辦。韓麟春爲訓練總監。均如願以償其他奉派中要人。如于珍等。亦爲士官學校畢業生。夫張與日本之關係。凡明眼人均能言之。士官派實參與其機密。是以此次郭氏通電。謂張氏之周圍有羣小二十八人。此二十八人非排斥不可且一再指摘楊宇霆之非逮捕姜登選術槍斃之。是郭爲反士官派之首領已昭然若揭矣。且郭通電中。「息列强鯨吞之禍杜比隣虎視之機」「求外助甘作前驅刮脂膏以償異族」等語。凡此皆言士官派之罪惡。夫郭卒業於北京陸軍大學。楊宇霆等頗不以其爲人爲然。漸次醞釀。至今日郭遂不惜挺而走險矣。豈偶然哉。

※ ※ ※ 奉 ※ ※

警告!!!

雲自少留歐對於西醫一道素深信仰通來周體不適閱報誤投某醫豈其射法糊塗反至病浪隱伏經綿累月其如醫不良何追求太平路晏公街**張雲天**博士再施針射幸得如願澈底澄清絕無時愈時發之弊用特警告患者慎為鑑別勿蹈覆轍為要

法國飛機師 軍官校教授 劉雲識於航空局

張雲天包放白濁丸診斷麻瘋針射德國新藥

女醫學士楊立本特治婦兒全科接生調經丸聖藥每瓶一元

此丸藥性和平無攻伐瀉墜之弊有清毒止痛之功專治新久五淋白濁不論體虛濕熱或花柳傳染有痛無痛均能保證患者藥到病除永不復發患此症者不可不試

每瓶二元 小瓶一元

總發行所 上海英界三馬路

發行所 廣州西關下九甫

各埠大藥房均有出售

內傷救星

家母前在美國起患內傷咳血屢醫無效回國遍請中西名醫及留醫各大醫院十餘年來費盡金錢俱無效果幸蒙梁泮生大醫生救治得獲全愈數月不見復發身體日益康强感德難忘特此鳴謝

嶺南學校學生陳鈞雄謹頌

提防騙拆電錶

啟者近有歹徒假冒名義四出騙拆電錶迭承用戶報告茲特鄭重聲明凡敝公司派人拆錶必携有電錶處拆錶書明拆錶理由此紙蓋有電錶處新製鋼及電錶處或稽查處圖章以資徵信拆錶紙及鋼印式樣已另攀刻按戶派送周知其或派出員司必有手摺式憑証或派出工匠必有金字帽章以爲標識用戶對於前項証據務須問取驗明均屬完確方可許其拆卸至於派匠換錶同時必併携新錶到換統希注意勿被撞騙爲要

廣州市電力公司啟事

嘉華銀行

資本 總額二百萬員

業務 存欵 放欵 匯兌 信托

行址 廣州市太平南路

電話 總局一三七十

特點 各項存欵 利息從優 交收快捷 地點適中 提倡儉德 注重儲蓄

零星儲蓄。一員起碼。嚴存欵摺。任便存取。週息五厘。按日計算。

陳 彥 醫 痔

兼理婦兒內外全科 招商代理利權萬優

西醫陳彥女醫學秋芙專用新法注射痔瘡不用刀割毫無痛苦永不復發包醫痊愈

驗名痔藥

特效消痔膏一元 清毒消痔丸一元 清毒痔血丸一元

立止痔痛丸一元 滑腸痔快丸五毫 止血消痔露三毫

廣州十六甫十全醫院藥局啓

國貨香煙

雙烟牌 十枝裝

烟味最佳。定價最廉。

華商煙公司製

諸君注意

物質 欵式 名稱 其實之雪花香

本公司自製化粧各品悉心研究原料優美配製得宜早已馳名遐邇現更不敢自滿精益求精所有各種各品貨霜香水大加改良原日雪花膏一種加增各料則香味尤覺芬芳以其潔白名雪馥郁似花故以稱雪花香庶幾名稱其實紙盒改用新式圖案商標比較原日裝璜用美術青蓮色更爲悅目是亦物質改七之一種愛國之士幸垂鑒焉

請用虎牌特色之雪花香

大號四毫半 二號二毫半 三號一毫半

先施公司化粧品廠披露

各埠洋貨商店均有經售

非常應驗 **止咳甘露** 治咳正藥 即日止咳

治咳之藥多矣然究其實非失之強烈則失諸緩柔鮮有妥當者夫强烈非不能止咳也然服之則傷身緩柔則不傷身矣然服之則乏效本藥房主人深悉此弊之誤人特選擇上等藥料化合而成一種止咳甘露爲治咳正藥其功效如治盜馬撫勸兼施剛柔並濟藥性中正奏效迅速良藥也 小瓶六毫 大瓶壹元

永不復發 **頑癬水** 如不見效原銀奉回

本藥房主人苦心孤詣研究皮膚病學垂十五年現發明此種療癬聖藥專治一切癬症輕者搽一二次便愈即最頑固之惡癬經二三十年未愈者搽四五次亦愈藥性和平藥質清潔氣味芳香功效神速永不復發可以保証 試用每樽壹毫 五倍力每樽四毫 十倍力每樽八毫 藥力愈多奏效愈速

宏興藥房製 廣州市一德路

小廣州

醫生招徠術幾種(乙)

館。觸目皆是。在此多數醫社之中。除公家所設之醫院。係屬慈善性質。一律施藥贈診外。其餘私人所立者。則索價極昂。因之踵門求診者亦極寡。對於一般中西醫之飯碗問題。頗呈險狀。故在此情形之下。其狡於營業者。莫不出奇制勝。以廣招徠。發傳單。登廣告。招徠之法。紀不勝紀。茲畧舉數端於下。以示一斑。

一。匾額頌揚。有某醫生。門庭寂寞。求診乏人。坐食山空。自知非計。乃暗備銀兩。私向某匠舖。定製匾額一方。顏曰。「華陀再世」。下署受恩人某某謹頌。月之某日。居然鼓樂喧天。彩輿送至。高釘於門前矣。從此坊人羅羨。而某醫生亦源源受人光顧。

二。登報鳴謝。嘗閱報章上。有……患某病。諸醫罔效。幸蒙友介紹。請某先生診治……舊病痊愈。感德難忘。特登報鳴謝。先生現寓某處幾號。某某恭頌。及某某患病數年。幸蒙某先生治愈……用誌數言鳴謝。並告世之同病者……某先生寓某處幾號。某某敬頌。此類告白。真正出於被治癒者雖多。但出於某先生自頌自受。冀廣招徠者亦必不少。

三、紀念減價 用此法以廣招徠者極普通。嘗見某醫館。懸燈結彩。大書幾週紀念。減價若干天。其實何嘗是幾週紀念。不過借此引人入勝。叩門求診。反中其計耳。

四、贈診施藥 多數醫社。大書本社贈診施藥等字。高掛門前。其實名義上雖贈診施藥。實際上他的掛號金。還要貴到幾倍呢。可憐一般貧窮的人們。大大上他的當。

總之醫生的招徠術。舉不勝舉。以上不過略述數端。作個玩意兒罷了。(乙)

食話(二一)

楔

响螺之製法。難得佳廚。能不惜工本。所有螺尾及螺掩之韌肉。搜括淨盡。祇餘螺頭之精肉。則質脆而味美。余友文君。極贊真光廚人炒螺之佳。是亦能不惜工本所致。油泡螺球。切法如起腎花。美觀而可口。切戒雜以醬瓜諸物。祇畧加葱薑或蒜茸便是。食時以蝦醬或蠔油蘸之。多少隨人意。不可强加也。白灼螺片其清甜爽脆。似遜螺球之上。惟濃治則遜之。以冬筍炒螺片。亦自不俗。

鮮帶子以汕頭出產最多。食法如瑤柱。其質頗韌。味亦濃濁。不若瑤柱之清。瑤柱作羹及濃燉均可。惟濃燉帶子者。則略嫌有腥味。以韭黃炒瑤柱。或以蒜子濃燉之。已列于近日酒樓之食譜。帶子則甚少見也。

鮑魚翅肚。皆海味中之珍品。然製之不得其法。則亦未見其佳。如鮑片鮑甫。非以上湯煨透。或漂水不清。則灰味難除。硬如敗木。無足取者。以大網鮑作鮑片。惟大酒家肯用之。故取價極昂。鮑身之軟滑。非蘇鮑可比也。次之則爲窩麻鮑。雖不及網鮑之味。然而可稱香滑。若蘇鮑煨之過久。則滑溜溜而已。絕無香味。故泡製鮑魚。當大有研究。

灰色世界的一幕

用和

昨日訪友。他說閑着。一同往……街……書社……學友外寓頑頑。我聽說非常的歡喜。因我狠不常到過這些地方。雅欲參觀參觀內裡的情形。

什麼的……書社。怪事。噫。原來是市上的鎗金窟式俱樂部。竟弄成房裡拉着二胡。也有鬧擲骰子。招其「四圈」。「柳搖金」……「芙蓉恨」的曲子。唱着。間聞得居居作响。非簫非笛聲。像吹着什麼……「直竹」的。咳。不覩猶可。覩了不禁叫一聲「高尚儕們呀……」

歸後我問朋友。適間的現象。就是平常人們頑。已了不得。爲何這些高尚的朋友。偏將這個……書社。滿佈着灰色的生涯。各適其所。真不顧清名的麼。

我友說「十室之邑。必有忠信。」何况芸芸生衆。不有那黑幕的在嗎。……是是。(丙)

倒霉的留學生

厚

昨天乘暇跑到永漢北路。購些文具。順便行至老鄉會館前。忽見有一叢人圍着。當時好奇心生。遂和友人擁近一看。原來是一斯文乞丐在此討錢。身穿笠衫短褲。形容枯槁。時作咳嗽。地上寫了許多哀懇的字。及那……的華英合璧的求乞書。這時忽然來了一個穿秋絨長衣的人。見狀。便給他十數銅元。且給且端詳其面貌。既而曰。噫。子非曾在上海與余同學者乎。一別至今。何窮困至此也。該乞且咳且語曰。自別以後。便留學德國。習航空術。至歸國到上海。被賊所劫。並毆余至重傷。今猶未全愈也。余以乏川資。遂來粵。宿某友處。欲求助于舊好。並日乞於此。以保不足。不意乃於此得遇君也。某甲曰。汝夜宿他友處。深爲不便。盍至余所可乎。乞曰。污穢滿身。尚有何面目見人乎。請辭。某甲遂去。余亦返校。雖然。近日人心不古。騙術日奇。以上所云。又焉知其非串而行騙者。如其確也。則此堂堂留學生。亦可謂倒霉到極哉。(丙)

關外鱗爪

人間地獄裏的同胞

雞鳴凶兆歿

列寧軼事

諧

本市新聞

□申明人民控告官吏條件

本報專訪云、市委員長伍朝樞、以近來人民控告官吏、時有挾嫌誣陷告及無辜者、昨十五日特申明條例、布告市民週知云、爲布告事、照得國家立法、必儆官邪、政治之隆、在求民隱、一般貪官汚吏蠹民自肥者、實爲廉潔政府所不容、人民揭發、以補官廳耳目所不逮、固所願聞、惟有不肖之徒、遇事生風、甚或挾嫌誣陷、控及無辜、雖經虛心推鞫、而被告者已寢饋弗寧、亦殊乖政府保民圖治之旨、現在政制刷新、實事求是、貪汚固在必懲、誣揑亦所不許、用特申明定例、除匿名揭帖向置不理外、嗣後凡告密人、務須覓具保店圖章、塡明確實住址俾知負責有人、庶使研求可據、如告密人不願人知其姓氏、政府亦必代守秘密、自可勿庸過慮、除分行各局遵照外、合行佈告、仰市民人等一體知照、此佈、

◎游藝會書畫室之大觀

本報專訪云、慰勞前敵革命軍人游藝會昨日開幕、其中各部陳設甚佳、尤以書畫陳列部爲最大觀、西洋畫漢畫等作品琳琅滿目、陳樹人君作品有(一)羊石春光、(二)秋江冷豔、(三)殘陽古堞、(四)載鶴圖、(五)梨花帶雨、(六)寒郊歸獵、(七)黃鸝翠柳、(八)北郊春雨、(九)花安鴛梢蝶、方君璧女士作品則分、(一)油畫、(一)彬彬、(二)恂恂、(三)吹笛女子、(四)敏敏、(五)君璧、(六)笑、(七)拈花凝思、(八)春睡沈酣、(九)春眠初覺、(十)抱膝沈吟、(十一)抱膝沈吟、(十二)沈思、(十三)春水初思、(十四)遠山、(十五)落日、(十六)霽雪、(十七)綠陰古寺、(十八)湖光木影、(十九)六榕晚眺、(二十)垂楊亭畔、(廿一)紫燕花、(廿二)油瓶茨菇、(廿三)菊花、(廿四)秋豔、(廿五)雙瓜、(廿六)三果、(廿七)雅供、(廿八)花間展卷、(廿九)破屋、(二)粉筆畫、(三十)雲霞成綺、(卅一)山水清輝、(卅二)雲日輝映、(卅三)密林餘清、(三)炭筆畫、(卅四)朱姑、

□東橫新街 發生鉅刼傷警案詳情

▲被刼者係軍隊團長……失贓至逾萬之鉅……刼匪共七人……五區當場被警察捕獲二人……警察被匪槍傷一名

昨十四晚三時、警察第五區一分署段內、東橫新街新編門牌第七號二樓龍飛住宅、發生鉅刼傷警案、事緣該宅主龍飛、前充粵軍楊錦龍部團長、其所部兵士、現已奉令改編完竣、龍氏本人、由前方返省、只僅數日、竟於是夕被匪偵悉行刼、查匪徒行刼時、總共七人、係由仰忠東街與仰忠西街相接之橫巷、越墻過天馬巷女子體育學校後操場、板登該宅二樓、攞開木架窗門而入、以五匪把風、二匪直入龍飛住房、揭開蚊帳、當時龍妻張氏、一見有人揭開蚊帳、大驚失色、卽推醒其夫、當時兩匪已拔出駁壳手鎗指嚇龍氏夫妻、不許聲張、並勒令龍妻交出衣槓鎖匙、傾箱倒篋、大搜一遍、總共刼去西紙五千餘元、二一金仔二百餘枚、大銀二百餘枚、金鈪一對、金戒指四枚、當時匪徒以大財到手、心意已足、其他衣物、則不及搜索、遂分頭向天馬巷女子體育學校後操場而下、當匪出走時、該宅龍飛之妻張氏、大聲喊賊、値勤丙班警察黃智聞耗、立卽應聲馳至、其時尚有一匪在瓦面、見段警已至、立卽大喝一聲、居高臨下、以駁壳槍指向黃警察、不得上前、黃警察見狀、卽閃躲墻邊、一面拔出手槍、預備對敵、一面鳴笛告警、其時五區一分署聞耗、卽由蔡區員親率武警三十餘名、出隊截匪、當時匪徒已分兩路逃走、一路向仰忠街西頭出永漢馬路、此路匪徒共五人、該段警察區伯盛、見匪徒至、奮勇上前將一匪擒獲、正糾纏間、後來之四匪、拔出手鎗、將區警察連轟多响、區警察右足受傷倒地、血流如注、昏迷不醒、匪乃乘機逃去、該匪等又一路由仰忠街東頭出萬福路而去、當匪走至萬福路時、適蔡區員督帶武警馳至、與匪相遇、卽開槍掃射、遂發生激戰、卜卜槍聲、百數十响、匪徒知事不妙、立竄向通心巷入、跳落濠涌失踪、蔡區員卽率警在濠涌一帶搜索、并由公安局派出偵緝員等數十名馳至、會同搜索、至天明、仍不見匪徒所在、查當匪徒由仰忠西街走出永漢馬路時、警察第五區崗警、卽鳴笛告警、卒將兩刼匪擒獲、解回第五區正署訊辦、訊據該匪供稱、一名李標、十九歲、番禺人、并在其身上搜出槍機一個、一名陳燊、二十五歲、花縣人、該區以此等刼匪實屬罪大惡極、立卽派警將其解往公安局訊辦云、

◎當押行須行用中央紙幣

中央銀行行長宋子文、致函廣州市四商會云、逕啓者、現據民人李野萍函稱、中央銀行紙幣、十足兌現、市面流通、信用鞏固、凡隷屬於革命政府各征收機關稅所、及郵務電報各局、一元以上、悉以中央紙幣爲基準、省城之當押、獨仍以銀毫出入、大書特書、不收紙幣、藐視功令、目無政府、夫中央紙幣、乃政府所發行、早經通令幷佈告在案、且有基本兌現、當押行似不便任其獨異、廣州自楊劉盤踞、其部下紛紛自設製彈廠、私鑄低毫、流毒市民、爲害不淺、各當押良莠不齊、間有貪圖重利、收買低毫、加蓋紅綠色彩、欺朦愚民、一經找換、又堅不承認、因此發生衝突、報章屢見而不一見、查當押之設、原爲利便貧民緩急、設使祇當一元數毫、摻以低毫一二枚、找換旣難、行使不易、市民辜何、受此層剝、玆爲利便貧民、免被欺朦起見、擬請執事呈請省政府、令飭市政廳轉飭當押行遵照前例、如滿一元者、卽以中央紙幣押出、贖時任從人民之便、紙幣銀毫幷收、庶國幣銷行更廣、而一般收買低毫、層剝小民之當押、無所用其技、則低毫之銷路、可絕其一途、市民所受之遺毒、可以減少一分、旣免爭執、又免害民、一面出示佈告週知、未始非扶助民生之一道也、等情據此、查該民人所請、轉飭當押行遵照、如滿一元、卽以中央紙幣押出、贖時任從民便、紙幣銀毫並收之處、係利便貧民、免被攙雜低毫起見、尙屬可行、相應函請貴會、轉知當押行、一體遵照爲荷、此致、行長宋子文啟、

□方便醫院爲籌欵致商會函

▲擬沿門勸捐……以維持現狀

近日維持方便醫院提議、各方均表同情、惟是綏不濟急、殊難救濟目前、頃該院董事、擬先行從事治標辦法、提議沿門勸捐、以維目前、特將情節函知四商會云、逕啓者、敝院因欵絀宣告停辦、蒙貴會聯席會議、設法維持、審愼行事、局勝欽佩、現各界人士、紛紛獻議、籌欵救標救本、各抒偉論、多具熱誠、但目前無米難爲巧婦之炊、欲復本原、先維現狀、廢興絕續、在於此時、若未有切實辦法、敝院擬先行沿門勸捐、暫救眉急、至於爲久遠之計、仍懇鼎力維持、切實議定辦法、俾有遵循、倘荷成全、得維持於不敝、當爲千萬貧民、先拜厚賜矣、謹上廣州市四商會、城西方便醫院謹啓

◎衛戍部拘捕嫌疑團長

本報專訪云、萬福西路一百九拾五號住客廖元俊、于昨拾四日下午三時、爲衛戍司令部派員前往其住宅、將其拘去、聞廖前充第七軍團長、因被諜查員查悉其有某事嫌疑、故拘部訊問云、(G)

◎衛生局籌辦顚狂院

本報專訪云、我國各都市向來均未有設立顚狂院、以收容一般顚狂之人、其現在所有者、皆係外人所經營、此事實係我政府對於行政上的缺點、現聞衛生局將於日內在本市實濟深老人院附近、籌辦一顚狂院、以收容一般顚狂之人、蓋廣州顚狂院、僅有芳村一所、此院乃外人所辦、每月經費則由衛生局支付、近因市庫空虛、我方積欠過多、該院不能支持、對於衛生局所送去之人、均不容納、故衛生局遂決意另行創辦、醫生及看護人員、則由市立醫院担任、其院址房屋、均已具備、只需一千元左右、卽可開辦、各種籌備、聞已妥當、大約於本星期卽可成立云、(工)

預防挾運仇貨

有某軍由港購氈來省、罷工糾察隊聞悉、派隊前往查驗、但到步時、某軍之氈已先日起卸、迨後查該軍人數、不過數千、竟買氈一萬五千張、色布二十五包、又據線人報稱、某軍氈內、暗藏仇貨、起入十三行、不及查驗、現該糾察隊委員會、卽函請國民政府軍事委員會、對于各軍請運軍氈等項、須加愼重嚴飭、免使再挾仇貨、該會據此、除函覆幷分令外、特令行各軍遵照、以後不得藉有護照挾帶私品、致干查究、並令飭公安局長遵照、飭屬嚴密查察、毋稍疏忽云、

河南擴充武警

河南芳草附近、地鄰鄉落、宵小最易潛匿、玆聞十一區二分署爲鞏固冬防、嚴緝匪類起見、決定於今日(十六)擴充武裝警察、增多十一小段、加厚保護商民之能力、務使匪徒無所施其技、查其增派武警各街如下、(一)上坑大街、(二)土主廟直街、(三)下坑直街、(四)文魁巷、(五)宜春一巷、(六)上高園、(七)和安新街、(八)悅和新街、(九)土地巷、(十)福慶南、(十一)南陽里云、

釋放警察代表

本報專訪云、十一區署警察全體代表周良、被其區長黃夢熊、捏以罪名、送局拘押、連日該署警察、迭派代表到公安局、請求將周釋放、後由局派督察長員、將此案査明、該警確係無辜被誣、呈復在案、卽于昨十五日午、將周良釋放回署服務、十一區署警察、先派代表在局門口、歡迎其出獄、並燃放鞭炮數千云、(G)

中國帽廠被竊

十五日上午四時餘、永漢北路二百零三號中國帽廠、被匪設法將猛開舖門弄開、竊去氈帽約百件、價値四百餘元、當時店伴及崗警均不知覺、故匪得從容而逃、其中一匪、逃至五區署前、以形跡可疑、爲警截獲、并獲氈帽一袋、約値二百元、後由五區派警察報告該店、店伴從夢中驚醒、方知被竊、查永漢北路乃市內最繁盛之區、而匪徒竟猖獗若此、誠居民之患、甚望負治安之責者、設法以善其後也、

□後樓房發現謀殺少婦案

……地點在上街尾之曠地……兇手係與少婦同行者……

昨十四日下午十一時三十分、警察第二區正署段內後樓房上街、發現謀殺少婦案一宗、玆將此案詳情採錄如下、查當時二區正署乙班警察麥敬、巡邏至後樓房上街尾東向卅號門牌對開之曠地、發見甫纔刺斃之女尸一具、當卽告知警長孫杰民返署報告、該區署卽派員前往驗明、見該女尸年約廿二三歲、左乳旁被刺重傷、倒臥血泊中、業已氣絕、該處地甚幽僻、且在深夜之時、又不聞叫喊、故無人發覺、查該尸頭向西、脚向東、身上穿絨大褸、衛生衣白衫各一件、下穿花布竹紗褲白布裙各一條、足穿黑襪花緞鞋、身上有金頸鍊一條、金鑲玉相盒一個、手戴金手鈪、西金鑲紅石戒指各一枚、衣袋內有十元中央紙一張、銅仙數枚、質票一紙、係是日在九曜坊公平押所當者、乃金戒指一只、押出本銀四両三錢二分、尸傍有長約七寸之舊皮劍壳一個、該區驗畢、除加派警察先行看守尸身、及將金飾帶案保管、以候偵查外、一面派警四出兜截、惟兇手逃去已遠、無從弋獲、翌晨(卽十五日晨)卽電知法院派員檢驗、由地檢廳於十二時許派出檢察官葉其佐、帶同檢驗吏會同往驗、驗得尸身長四尺一寸、膀闊九寸、胸高四寸半、面紫赤色、眼微開、口合、左手直、右手曲、拳微屈、兩脚直伸、仰面致命、胸膛一刀斫傷、斜長七分、寬二分、深底骨損、皮口齊整、皮肉展縮、有血淤、上牙齒正中及左右、各鑲金牙一只、共三隻、已塡格附卷、據檢察官云、此傷口近肺、一刀卽不能呼喚、故兇手行兇時、死者不能呼救、致無人知、又三區二分署段警、在蓮花井執獲兇器劍仔一柄、上有血淤、劍身長約七寸、欵與此案有關、卽將該兇器轉送二區正署試驗、果與尸傍所獲劍壳相吻合、決爲行刺該少婦之兇器無疑、又查尸體似屬外省人、且身上金飾幷無遺失、足証非深謀害命、況少婦被殺、附近不聞叫喊、則兇手料非一人、目下二區正署已呈報公安局、下令發課查緝該兇歸案訊辦、以重人道云、又聞該少婦當時與一年約四十餘歲男子同行、由德宣西路直入後樓房街、將至曠地時、該女子取出白雀烟吸食、謹嗁一二口、同行之男子、卽拔出利刃、向女子胸部猛刺、當堂斃命、聞被刺女子李鄧氏、二十歲、外省人、來粵已有數載、至被刺原因、則言人人殊云、

◎教育局取締表演淫戲

昨十五日廣州市教育局布告云、爲布告事、照得社會改良、首在移風易俗、而演唱戲劇、其影响于人心風俗者甚大、本局職司風化、叠經示諭並派員視察市區戲院劇場、不准演唱傷風敗俗誨淫誨盜之戲劇影畫、歷經干涉有案、不啻三令五申、近查日久玩生、此風尙未盡絕、是非嚴加取締、何以肅風紀、而正民趨、除輪派委員前往各戲院劇場查察、並飭令各塲院指定便於觀察之座位二號、不得另售、以憑嚴重監視、如有不合、得由該委員隨時協警制止演唱外、合行佈告各塲院商人班主伶人等知悉、如有陽奉陰違、仍復排演誨淫誨盜之戲劇影畫、或唱白詞話、表情動作、有傷風化者、定卽分別情節、從嚴懲戒、決不寬貸、其各凜遵毋違、切切此佈、

◎審訊霸產謀殺案兇犯詳情

公安局偵緝員拿獲黃埔鄉霸產謀殺案兇犯麥伯眉等三名、經本報首先刊載、續查偵緝課長何海屏、以此謀殺案情重大、更爲愼重訊問、免致無枉無縱、翌日傳原告人梁德森及梁德裔到局、并提出兇犯梁德曜麥伯眉夫妻等審訊、由梁德裔供指証云、先父平日畏妻如虎、向由伊主母與伊姊德曜主持、裔生爲庶母所生、早已身故、時年八九歲、常由主母梁胡氏、與姊德曜、百端凌虐鞭撻、至遍體鱗傷、用燒紅京炭火燒左右手脉門與口舌、幾至於死地、幸伯父梁兆賡拯救出險、携帶至順德洋涌梁宗伯贊豪家寄養、攻書數載、後荐在粵漢路當職、至十九歲兆賡伯父始帶裔回家、父子團聚、次年完娶、妻言氏、不及數天、詆毀裔夫妻不法行爲、亟無容立足之地、妻言氏長住外家、卒至本年三月廿八父身故、死狀殊不及兩年、而執去沙冲會一百十五份、會銀一萬一千零五十兩銀、又揭借四千両銀、盡將田契產業按清、以至破產、幷指証被姦夫麥伯眉拆白黨拆去、并証明其姊德曜、與麥伯眉通姦數種、謂德曜自梳不嫁主義、是否尙存貞潔、至德曜無言可答辯、供稱曜年十三歲時、往基圍被耕仔捉住强姦云云、梁德裔又指証梁德曜等賄買兇手德威、先入裔住屋謀殺梁顏氏母女二人、由兇手供開、受梁胡氏麥伯眉夫妻梁德曜四人等主使、謀殺梁德裔及梁德智梁德概梁兆賡梁德森五人云、公安局以此案係屬刑事範圍、擬轉解法庭懲辦云、

◎亟宜嚴禁之變相雜賭

近日各處路旁、有種變相雜賭擺設、以紙或布書千字文之八十個字、另以一小鐵盒、內藏八十個字中之一字、任人猜買、其賭法畧如白鴿票十二位一般、中彩者則獎以香烟食物或現錢、此種賭博、甚爲普遍、雖馬路亦敢公然擺設、惠愛中路之行人路邊、連夜均有數處擺設、內街則光塔街最爲猖獗、計由擢甲里口起、迤西至紙行街口止、不過數十丈路程、而此等雜賭、星羅棋佈、竟擺至十數處之多、賭者人如蟻聚、路幾爲塞、此外又有所謂撑車歪捉三打砲等種種小雜賭、在各處路旁擺設、頗形猖獗、現爲各警區查悉、已飭警嚴行驅逐、昨十四夕八時許、惠愛路四牌樓街口、又有人席地開設八十字賭博、嗣後警察前往拿捕、賭徒紛奔以避、聞卒拿獲一人帶區訊究云、

◎游藝會消息

游藝股消息、(一)鑼鼓劇場演(子)梨園樂班、日演妻良、夜演紅顏血淚、(丑)拳芳幻影女班、日演龍太子走國、夜演湖中美、(二)白話劇塲晉師劇社、日演情債、夜演模範家庭、(三)女伶消息、日夜唱文武耀、江風仔、南洋妹、白牡丹、文華妹、梁者俠、扁扁、珊珊、影影、潤卿、大良仔、曾鐵民、占飛、(四)運動塲消息、日十二時至一時三十分、廿四國民童子軍閱操跳舞遊戲、三時至四時半男子排球、女子低網球、

◎失人案四宗

(一)九區署段內洗基東十九號劉洪之子劉堯、十三歲、新會人、被學徒沈仰、誘拐無踪、(二)沙基東中約、二十六號、鄧楊氏之婢桂珍、十六歲、番禺人、私逃、(三)五區段內、永漢南路九十一號、梁魯氏之女梁慧消、十九歲、高要人、私逃、五區一分署萬福路一百七十一號、鍾瑞玲、二十一歲、南海人、失踪、

◎十四日續查愛育崇正數目紀

昨十四日、教育局繼續審查愛育崇正兩善堂數目、玆將情形分誌如下、(續查愛育堂情形)(問)丁巳十一月十五日、支下八學園兩造沙捐二百餘両、是否納粮之外、仍要沙捐、各處圍田、有無同異、(答)本堂之田、除蜆涌沙大坦尾八十畝、此三處不用沙捐、餘則皆有、每年早晚兩造皆要、此外仍須納粮、(問)丙辰簿載二月十二日、除支塾師每月脩金十元外、又支每位津貼十五元、從前有此例否、(答)近因物價騰貴、各塾師要求加脩、故由値理決定、以加脩則堂內各員必援爲例、故決定爲一次過之津貼、(問)蜆涌沙旣無沙捐、何以丙辰進支簿載十二月十一日、支蜆涌沙振龍堂護沙費一百七十五元、振龍堂是何名目、(答)該沙在三山平洲左近、因有土匪私立堂號、强收護沙費、佃戶不敢抗拒、故在租項扣回、經有該堂收單交出、値理查明照准、(問)簿內所載進借現號銀多柱、何以不註店名、有無計息、(答)此是堂內行頭値理、或附設本堂之餘慶堂藥局、常因堂內急支、暫行挪移、俱不計息、(問)簿內施藥之欵、大概核算、每劑不過値銀一錢左右、豈絕無貴重之藥耶、抑另有條件規定耶、(答)藥劑多用本堂附設藥局者、該局係各善董所設、本屬慈善性質、故取價特廉、以重善欵、貴重之藥間亦有之、但不過少數耳、(續查崇正情形)(歐議員問)簿載支西隆木料十二元七角九分、該木料係因何項工程所用、(潘代表答)前在堂內、建厠所一間、故購用此項木料、(問)簿載支永昌隆貨銀十七元二角、

該貨究何所指、(答)卽上述建廁工程、所用磚瓦等項、(問)所支泰來保証金八元五角、究屬何項保証、(答)係屬民產保証、因泰來字號舖業、爲本堂所有、故不得不繳納保証費、(問)簿載進勝昌萬興茶資十九元、何以有茶資名稱、(答)勝昌萬興兩號、均屬故衣店、當時本堂向其訂購棉衣、以備施贈、價值數百元、該兩號覺聯合致送本堂茶資如上數、以表示酬謝本堂惠顧之意、經本堂屢却、而該兩號不允收回、故迫得列入進數、

學務消息

◎教育局催發市校補助費

省庫每月撥助市校二萬元經費、歷經市政府函請財政廳每月按期指撥、以維教育、日前亦經財政廳移撥一萬三千元、分發各校、惟是市校積欠纍纍、而省庫積欠市校補助經費、達數十萬之多、昨十四日教育局長伍大光、鑒於積欠市校經費如此之鉅、特函財政廳、請速籌該項補助費、以便清發各校教職員云、

◎會計講習所學員畢業

本報專訪云、監察院設立之官廳會計員講習所、開辦數月、現屆畢業之期、聞該第一第二兩班、均同時畢業、定本月十四日至十九日、舉行畢業試驗、惟有學生李子辰陳瑞霖等六名、因曠課太多、依照校規、不准考試畢業云、(三)

黨務消息

□江蘇省黨部彈劾上海執行部(一)

中央執行委員會鈞鑒、敬呈者、上海執行部行爲反動、辦事腐敗、請求查辦事、竊自本黨改組以來、于廣州設中央執行委員會、而于各重要區域分設執行部、原爲便于管轄及指揮、以利黨務之進行、立意甚善、其上海執行部管轄長江流域、責任何等重大、乃該部自成立以來、除賴黨員及下級黨部自動的努力、得于組織上維持不墮外、對于黨務之指揮、毫無建樹、非特不能負促進之責、有時且對於下級黨部之努力、時加有意或無意之妨碍、其辦事之糊塗顢頇、歲靡鉅欵、供養一般官僚式之人員、同志之有舉問詢者、每感無人負責及答復之苦、凡在本省同志、類能道之、近於行爲上時露反動、對於新進及努力之同志嫉之若仇、于其發展黨務之事、動加掣肘、而縱容一般向不努力而忌人努力之反動分子盤據、其間隱爲結合造謠中傷進步份子、以掩其不努力之咎、種種劣跡、書不盡書、屬部不滿之心、蓄之已久、本擬早望代表大會開成、以便提出彈劾、乃大延會而又延、不知何日方得開成、而上海方面、空氣日益惡劣、忍無可忍、只得亟起控告、茲將其劣點一一羅列于下、

(一)形同官署毫無革命機關精神也、該部辦事人員、多至數十、然辦公時間、只規定下午二時至四時、餘時則闃然無人、雖有遠方同志有急要事件相商、亦概置不理、其官派之十足、恐官署亦所不及、竊思革命事業、原係一種犧牲奮鬥事業、忙裏偷閒亦須從事、焉有如此好整以暇規定如此少之辦事時而長時休息之理、若此辦事人員概不支薪、須自謀生活、而以餘暇兼理黨務、或猶可說、然固明明專職規定月薪也、且卽在規定之辦公時間內到者、亦復寥寥、查該部辦事人員名額、計共五十餘人、而每日平均到部者、十餘人、平日各部聯席會議、往往因到者寥寥、不能成會、然遇罷工索薪時、則竟全體出席、以黨部爲噉飯之所、使外界譏笑、同志蒙羞、實難容忍、(未完)

□廣東省黨部第十一次會議紀

中國國民黨廣東省執行委員會、昨開第十一次常務會議、到會者劉爾崧、何香凝、范其務、陳孚木、黎樾廷、彭湃、譚植棠、楊匏安、主席楊匏安、紀錄譚植棠、(甲)報告事項、(一)恭誦總理遺囑、(二)宣讀第十次會議錄、(三)東莞縣黨部改組委員會報告案、決議、一、縣代表大會之代表可兼任二次全國代表大會之初選代表、但以該區分部黨員在五十人之內、而有一代表者爲合、若該區分部黨員在五十以上者、則須依據全國代表大會代表選舉法第四條、由該區分部出席縣代表大會之代表照數複選之、二、電東莞縣長切實保護、(四)楊匏安報告南路特別委員會情形、(乙)討論事項、(一)商民部提出祇有幹事二人、現應派潮梅特別委員會及惠屬特別委員會、擬請增加幹事二人案、決議、通過、(二)農民部提出派人參加海豐死難同志追悼會案、決議、由農民部派人赴會、(三)楊匏安提出第二次全國代表大會複選期限、中央本定廿日完竣、但本省所屬各地黨部及黨員人數比較繁多、恐不能依期、應請中央准予展期廿六日完竣案、決議、通過、(四)宣傳部提出重印總理遺像案、決議請中央印發、(五)宣傳部提出由本會通告各縣市黨部切實宣傳人民與政府合作綏靖全省案、決議、查除盜安良委員會內有宣傳委員會之設立、俟決定宣傳大綱後、再由本會通告各縣市黨部執行、(六)南路特別委員會請續發經費案、決議、電請南路行政委員會就近籌撥、(七)劉委員爾崧提出派人組織江門市黨部案、決議、由組織部派人、

□查辦豐順縣黨部被搗毀案

中央黨部迭接豐順縣黨員代表張傑、及黨員陳永平先後報告、茲錄其致東征軍總指揮政治部周主任兩函如下、(一)逕啓者、頃據豐順黨員代表張傑、寒日快郵代電稱、該縣縣長杜石珊、叛黨附逆、並搗毀黨部、請予嚴辦、以申黨紀等情到會、查所陳情節甚大、用特檢同原電一件、隨函送請貴主任就近查辦、并將查辦結果見復爲盼、此致東征軍總指揮部政治部主任周、計附原電一件、中國國民黨中央執行委員會秘書處、(二)逕啟者、頃據黨員陳永平報稱、(中畧)杜石珊卽將黨部文書印信宣傳品搗毀無餘、復將國旗黨旗撕除、以換陳軍旗幟、其軍餉委員崔三乘其威、更將國旗黨旗撕毀、黨牌及農民協會牌、擲入廁坑、由老同志吳永奇、將廁坑中黨額及農民協會匾額拾起洗滌、携回黨部與國黨旗攝影爲証、(中畧)杜石珊身隷黨籍、竟引帶逆軍及地方土劣出此暴行、實屬罪不容誅、該黨部執行委員吳超懷、陳庸、(現任豐順縣長)吳永響、李次岳、利令智昏、顚倒是非、亦應受嚴厲之懲戒等情、并附影片一紙到會、查杜石珊竟敢對于本黨公然侮辱、非予嚴懲、不足以儆刁惡、吳超懷等身爲縣黨部委員、處於惡勢力之下、不特不奮勇抵抗、反且爲人利用、良堪痛恨、亦應予以嚴重懲處、以維黨紀、特此據情并檢同影片一紙、送請查照、切實辦理具復爲要、此致東征軍總指揮政治部主任周、粘附影片一紙、中國國民黨中央執行委員會秘書處、

農工消息

◎廣九工人醞釀罷工已平息

廣九鐵路工人、因要求將副工程師梁永槐撤職、而致醞釀罷工、農工廳現以該路局長、允將梁永槐裁撤、昨特令知該路工人聯合會云、爲令知事、前據廣九鐵路工人聯合會、呈控廣九路副工程師梁永槐起復任事一案、經批復并函廣九路局查照辦理、現准廣九路管理局李局長函開、查敝路工人聯合會、呈控梁永槐起復任事一案、職局爲避免糾紛起見、自當尊重來意、(中畧)實爲公便等由、准此、合行令仰該工會知照、此令、該路工人見目的已達、罷工風潮、已渙然冰釋云、

◎全國總工會致上海總工會電

上海總工會鑒、電悉、貴會復興、曷勝欣忭、帝國主義之兇橫、雖已少殺其毒燄、前程遠大、尤當奮鬥到底、以收後效、除電全國各工會爲實力援助外、特電慰勉、順祝努力、中華全國總工會印、

◎機工聯合會致工人部函

▲請規復黃埔船塢

機工聯合會致中央工人部函云、逕啓者、自滬慘案發生後、敝會同人、不惜犧牲重大、毅然罷工返國、與帝國主義者奮鬥爭衡、已五閱月矣、而精神不爲少減、熱度反覺增加、最近東江陳逆消滅無遺、南路鄧賊敗亡在卽、統一廣東已成爲事實、罷工勝利卽在目前、現各機關無不勵精圖治、建設不遑也、查現海軍局大小軍艦修理及建築工程、尤復不少、而當此與帝國主義者奮鬥之秋、封鎖香港、日爲嚴密、省垣船塢、既付缺如、大小軍艦整理之工程、或會遲誤、倘駛赴港塢修理、則不忍出此、而坐視延誤、又得進行、最善者、莫若規復黃埔船塢、利用敝會各科經十餘載訓練之人才、旣可速成黃埔之開埠、復可塞赴港修理之漏巵、又可維持工人之失業、如其他之當建設者、有需用敝會之各機科人才者、而敝會工人等寧犧牲以爲祖國驅馳、實不甘作帝國主義者之奴役、伏望執事體量而卓奪之、則誠敝會之幸、亦卽國家之幸也、冒昧陳詞、伏乞諒察、并祝精神、此致中國國民黨中央黨部工人部偉鑒、

◎民團長禁止農民組織農會

南海鎭安鄉農民協會成立後、頗惹起一般反動派之注目、故成立未久、就發現反動派來破壞農會的行動、十一月某日、該會執行委員盧林、突被團丁二十餘人、闖進住家、大行騷擾、此班團丁口口聲聲說團長令吾人來搜索、惡言辱駡、不難聽聞、且說已辦有民團、不應再有農會組織、吾人不准農民協會寫以鎭安鄉的名義、當時適由農民部特派員經過、使按理排解而息此風潮云、

◎龍門農民之苦況

龍門遍地土匪、各鄉民團、多介於兵匪之間、而劣紳土豪、皆以剝削農民爲能、彼稍裕之農戶、莫不受其擇噬、搜括殆盡、直至無一農民不赤貧如洗、然後遂其發財之私心、該縣原設有輔安局、農民有事來局受理者、事安必按欵每十元須抽收局費四元、其他所謂紳士派之機關局所、其性質多屬此大同小異、至于駐防軍隊、其橫行更不待言、如駐永漢墟之某部、原爲袁蝦九舊部、現改裝某軍旗號、他們日間在墟截收各項捐稅、夜則擇鄉村之較富者、施以刦掠、若聞諸官府、卽捕而斃之于永漢墟、他如駐麻搾墟之某部、還掛起潮梅軍的旗幟、而麻搾原爲龍門交通水道、該部則派人徑要險扼守、大收行水、晚上亦明火打刧、最近該部復藉辦案爲名、搶掠麻搾附近之王宅、掠去耕牛家畜金銀等無數、墟人莫不側目、要之該縣以無正式軍隊駐防、且交通阻塞、遂使土豪劣紳與病民之土匪式的軍隊、勾結爲虐、而農民竟無辜受殃矣、執政者亦當縈念之、

□省黨部調查青年狀況之進行

廣東省黨部青年部發出通告云、逕啓者 本部現擬調查全省青年狀況、製就「青年團體調查表」「各校學生會調查表」「各地青年運動狀況調查表」數種、第一步先行着手調查廣州市內青年運動情形、特行組織「青年狀況調查委員會」以一星期爲期、做完此項手續、并決定由廣州市每青年團體每學校及本黨各校之黨部或區分部、派出代表一人、爲調查員、于本月十六日上午九時到大東路中央禮堂開會、討論進行事宜、屆時請派員出席爲盼、廣東省黨部青年部啓、聞本市青年團體如女權運動大同盟、廣州學生聯合會、新學生社、民權社、孫文主義學會、廣大青年學社、香港學生聯合會、革命青年聯合會、青年農工社、等大團體均決派代表出席云、

●警察區分部之委員

(六區)范展鵬、梁鎭漢、德溫明、(六區分)何家光、梁天爵、歐陽康、(七區正)張雄晟、歐陽萬里、鍾祺矩、(七區一)容瑞銓、何永亮、黃少一、(七區二)梁漢光、李捷榮、簡德鑾、(七區三)阮漢三、高傑初、潘鶴、(七區四)朱海山、黃守珍、區超崙、(八區)趙植芝、李登瀛、萬鎭、(八區分)程偉彥、朱順、李晢、(九區)黃日笙、莫超、招英傑、(九區一)鍾炳南、高伯惠、蘇耀(九區二)林公眉、鄭文、顏景濤、(十區)葉馥、潘崇德、蔡坤、(十區一)黃綿佳、孔衛宇、張德佞、(十區二)李福生、張晉茂、馮公偉、(十一區)馮昌、何雲、尹祥、(三人均屬警察)(十一區一)孔樹民、胡紹基、趙連鈺、(十一區二)雷祝三、葉元宗、王沛霖、(十區三)丘玉如、劉次倪、楊毓麟、(十二區)符孟松、徐伯謙、劉守嚴、(十二區一)林文銓、陳明冕、鄭伯蓀、(十二區二)唐玉河、余楚萍、羅炳昌、(十區三)麥三立、黃慶輝、周柏祥、(十二區四)黃適、葉雄、孔昭業、(消防所分部)龍澤民、陳墨香、黃保倫、(懲戒塲)車從周、胡宗燊、顧文熙、(完)

●衛生局黨部之進行

衛生局國民黨第五區第四十分部、已於昨十三日成立、現復准市黨部來電、催促本分部各黨員登記、以便確定選擧人數、該分部特通告各同志、務希一兩日內迅卽携備黨証、前赴東堤舊官紙局市黨部登記、如有前在其他黨部入黨者、併請報由該黨部改還入五區四十分部範圍、至該部執行委員已舉定陳梓如甄佳王靜卿二人、凡以後關於本區分部黨務進行事宜、直接與執行委員接商云、

留俄孫文大學通訊欄

▲(一)馮氏號船決定十七晚或十八清晨啓行第二批離粵之同學請一律於十七日下午一時齊集嶺南大學碼頭出發有電船預備如遲不候

▲(二)鄧敦厚同志具函自述以事不能趁第二批去又吳國謙吳魯陳聲宇同志逾期不來報到政治委員會奉諭以鄧文儀黃夷白張鎭黃第洪頂補合卽通告請上開四同志查照準備出發爲荷

▲(三)黃夷白同志鑒所商之件本可如命惟剋奉政治委員會電諭故祗得如此希爲諒察

孫文大學同學辦事處啟

東南蜜糖

精。潔。甘。香。迥非凡品常食滋養治病和藥尤顯特效本塲連年改良養蜂糖質精良購者信賴今裝瓶發售以充餽贈華貴無倫兼售中外蜂種蜂王索章卽寄東南養蜂塲經理處廣州市麗水坊新五十九號

賞格

近查得有等無恥之徒、翻用本行之舊罇、摹做本行之標紙、裝以惡劣之料、假冒雙妹嘜大號四號花露水四處混售、希圖漁利、致稍爲大意不加細察之顧客、每受其所愚、殊堪痛恨耳、茲特出賞格、如有印務中人確知該做印之招紙係何人所主使、及將該人之姓名並住址報知廣州市西濠口二馬路本公司枝行、一俟拘拿送官定罪後、卽謝花紅銀港紙一百元正、備欵以待、決不食言、

廣生行有限公司謹啓

返老還童

德國政府特許破天荒新發明

男子用　曾使八十老翁還少徵婚血氣虧損包能恢復健康

女子用　曾使七十老婦還少姙娠早老早衰回復青春年貌

照片說明書奉送

▲高黨參膏　每盒毫銀九元

▲德國眼藥　每盒毫銀二元六毫

▲原料高麗參　每樽毫銀三毫半　每兩毫銀四元至八元

一德路石室前二七二號二樓　三德洋行經理

經售處　▲長堤先施公司　▲西堤大新公司　▲與隆北廣興隆劉澤楨　▲河南龍溪中約李紹祁　▲永漢南保安藥房　▲永漢北益元堂　▲梧州九坊街　▲香港永和街

市職復課廣告

本校此次罷課匝月、經中央青年部婦女部招集本校員生議決調處辦法、各方均已容納、茲定於十二月十六日(卽星期三日)照常上課、希各生屆時回校爲盼

市立職業學校委員會啓

嚴湛銓醫生啓事

啓者鄙人與胡霖素不相識、昨在市內見有胡霖發出之傳單謂與鄙人相識等語、殊爲詫異、特登報聲明、以明眞相、此啓

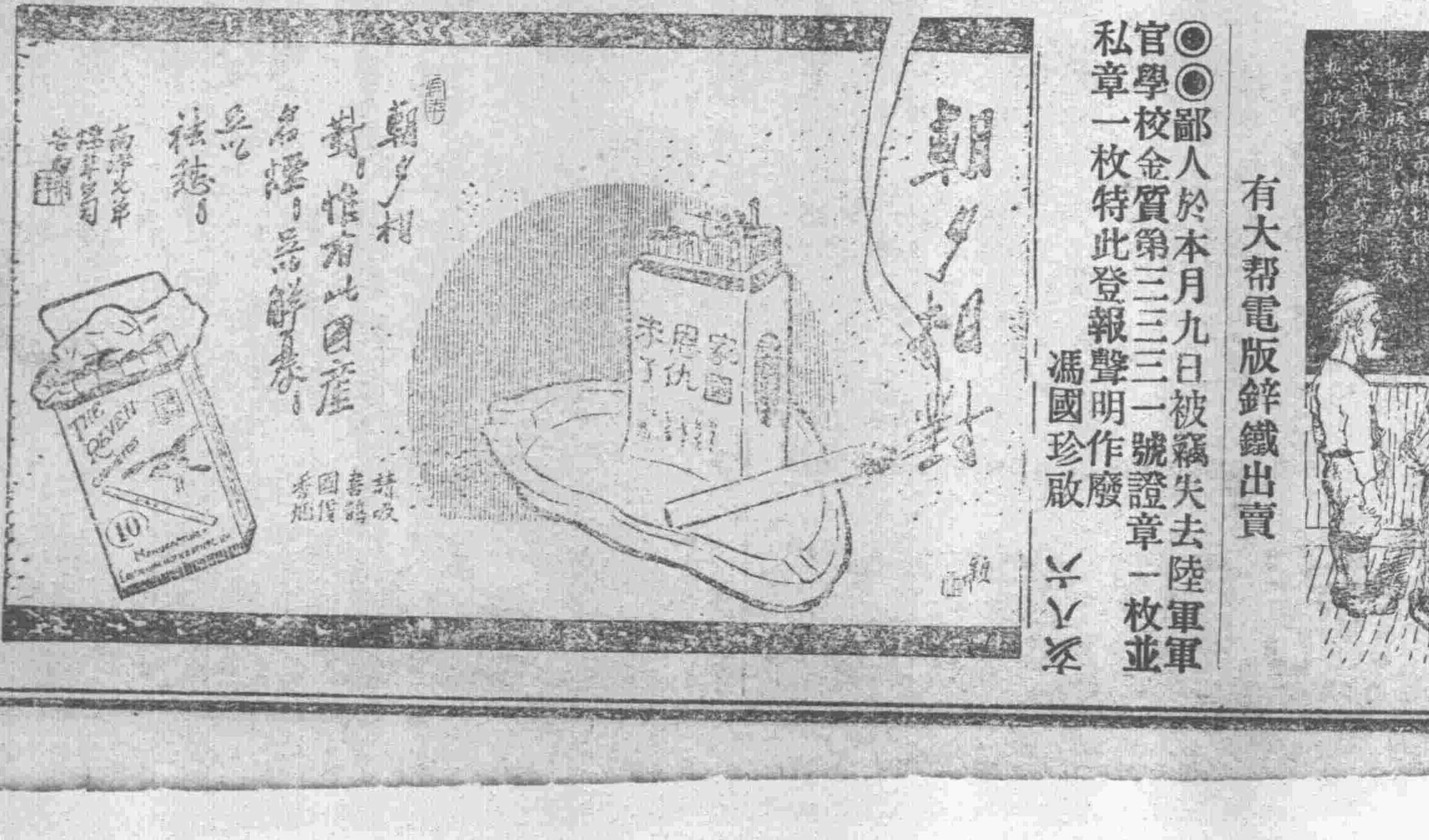

有大帮電版鉡鐵出賣

◉◉鄙人於本月九日被竊失去陸軍軍官學校金質第三三一號證章一枚並私章一枚特此登報聲明作廢　馮國珍啟

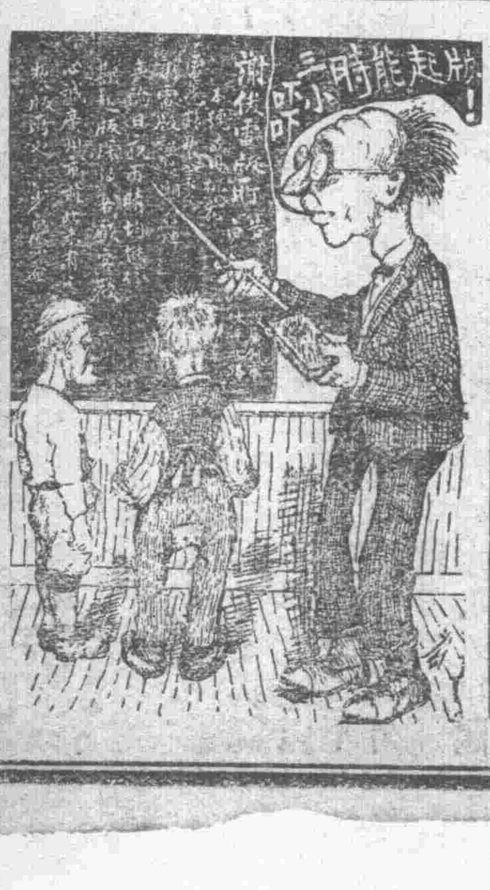

特効

醫界注意

鹽野義藥廠製造

巴拉努妥林　腳氣注射　內服粉片

鹽酸喜那美仁　風濕疼痛注射

百克妥兒　肺結核腹膜炎等

倘有良藥很多未能詳得樣品說明書函索卽贈

廣東經理一德路中興大藥房

電話總局二七〇各大藥房均有發售

（十二） 大中華民國十四年十二月十六日 廣州民國日報 夏歷乙丑年拾一月初一日 星期三

廣東印花稅處據各警察區署報告處罰違反印花稅法案罰欵一覽表（由十一月二十起至十一月三十起）

姓名或店號	住址	案由	罰欵數目	執行區署
司徒敘倫堂	仙湖街	簿不貼	十元	二區署
廣記	油欄門	單據不貼	十元	仝上
陸鏡沺	四牌樓	收銀不貼	二十元	仝上
杭州	宜安里	仝上	五元	仝上
三益	西湖街	單據不貼	十元	仝上
宏英	維新路	收銀不貼	五元	仝上
兆安	一德路	仝上	十元	仝上
兩合	永漢路	單據不押	十元	仝上
悅和	菓欄	收銀不貼	八元	仝上
公益祥	西湖街	單不貼	五元	仝上
太邱正齋	仙湖街	仝上	五元	仝上
廣發祥	油欄門	收銀不貼	三十元	仝上
德興和	一德路	單不貼	十元	仝上
大昌	大馬站	仝上	十五元	仝上
合和公司	高第街	仝上	八元	仝上
廣德源	德宣路	收銀不押	二元	仝上
和發	泰康路	翻貼印花	三十元	仝上
安隆	仝上	單不貼	十元	仝上
黃茂元	馬鞍街	部不貼	二元	二區分署
永茂	高第街	收租不貼	壹百元	仝上
高余氏	大有倉	租簿不貼	八元	仝上
同福	濠畔街	單不貼	二十元	仝上
義利	禺山路	仝上	十元	仝上
三江泰	廻瀾新街	仝上	八十元	仝上
成發	鬱新路	仝上	十五元	仝上
德興	韭菜欄	仝上	十元	仝上
梁成記	桂香街	仝上	十五元	仝上
根記	三角市	部不貼	二十四元	四區正署
榮記	同上	同上	八元	仝上
泰和	太平街	收銀不貼	十二元	仝上
福華	龍尾導	仝上	二十元	仝上
萬盛	糙米欄	仝上	二十元	仝上
粵興公司	士敏土廠	仝上	六十元	仝上
黎安逸堂	泰康路	租部不貼	一百元	五區正署
煜館	永漢路	烟酒不貼	百廿元	仝上
福源	菓欄街	部不貼	十五元	仝上
泰源	泰康路	仝上	十元	仝上
均隆	菓欄街	仝上	四十元	仝上
譚士檢	永漢南路	租部不貼	二十元	五區正署
南國公司	太平沙	部不貼	十元	仝上
羅安	菓欄街	仝上	五十元	仝上
同安	蔗欄街	收銀不貼	一百元	仝上
天盛	太平沙	部不貼	十元	仝上
兆泰	蔗欄橋	仝上	八十元	仝上
鄧黎氏	同積里	收租貼失效印花	十元	十區二分署
麥王氏	仝上	租部貼不足	十元	仝上
李珍記	有善街	收銀不貼	二十元	同上
林大興	寶源市	部不貼	五元	同上
台山旅館	大南路	租部不貼	三十二元	二區分署
同發	德星里	單不貼	五元	同上
千頃書院	維新路	租部不貼	四十五元	同上
萬記	德星里	單不貼	十八元	同上
逢茂	長樂街	仝上	五元	同上
廣同發	油欄門	收銀中貼	五元	同上
南興隆	仁濟街	租部不貼	二十元	同上
興記	仙湖街	單不貼	十元	同上
豐泰	五仙直	單不貼	十元	同上
華發	孚通街	部不貼	八元	同上
妙棧	安欄街	收銀不貼	十六元	二區分署
英華公司	太平路	同上	五元	同上
漢昌公司	維新路	部不貼	十六元	同上
廣記	吉星里	單不貼	九元	同上
振行公司	維新路	部不貼	壹元	同上
惠記	豊欄街	同上	四十元	同上
同源行	潮音街	同上	六十元	同上

廣州市西橫街
廣東眼耳鼻喉科醫院
主任醫生李彥 李振强
專理眼耳鼻喉疾病

天下馳名 **李振强醫生眼藥** 廣州市太平路 **昌華藥店批發**

始創正金山大海狗鞭壯陽補腎酒
壯陽種子功效第一每樽價銀一元六毫
總售處西關十一甫十九號 武昌公司蔡元春啓

中國青年軍人聯合會週刊第十四期現已出版其目錄如下

廖黨代表殉難百日念大會敬告各同志
廖黨代表殉難百日念感想
北方兩次政變中所約的教訓
給鄒魯關謠
我們的眼光要放遠一些
廖仲凱先生殉難百日紀念本會開會情形
青年軍人聯歡會紀實
使命
帝國主義欺人的鬼話
暑然的結果
張作霖與本人
段祺瑞善看風潮
面子問題
本會宣傳員陳霄工作報告
夏君尺冰來函
彭烈士懋行事畧

丹山 受喧 陳桂深 伍翔 饒榮春 相村 相村 新梧 新梧

總發行所廣州南堤二馬路中國青年軍人聯合會
代派處廣州國光書店 民智書局 丁卜圖書公司

每瓶內有藥餅拾大服價銀弍毫
任永雄傷風頭痛發燒藥餅
限一服五分鐘之久退燒止刺痛
經驗靈藥不用醫生診治確能自治 性和功速老幼皆宜 發行處道一德路油欄門口 任永雄醫務所

介紹花柳專科 **任永雄** 著名針射
白濁

白濁無論初起久患尿道刺痛紅腫切勿雜藥亂投否則危險異常緣白濁乃花柳病初步起時刺痛痛減變成虛濁毒至骨髓必致骨痛痿癱若發於外則成橫痃魚口疳疔苦不堪言
任永雄大醫生具十餘年經驗且近由德國搜羅最新式儀器針射良藥甚多皆從根本治療十年八年曾多方醫治不愈者均藥到病除永不再發弟深知任永雄博士心存濟世活人無算用特登報介紹為病家指示南針焉
醫務所省一德路近油欄門口 台山余文興啟

專門治咳醫生 **林壽松**
久咳丸 **止咳丸**

藥質純良 不寒不燥 久咳服之 十足全愈
一切新咳 即服即愈 每罇五毫 試服壹毫
銷流行十一甫觀音大巷林壽松藥房 每樽一元 六樽五元
各大公司藥房商店有賣
（代理處）
大新公司 先施公司 真光公司 老威藥房 華美藥行 英法藥房 威建藥房 西華藥房 海源藥廠

恭頌

高要縣第六區九坑鄉六約聯團正隊長黃東山分隊長陳東起擒得力竊民等十一人於舊歷八月廿六晚被大股巨匪擄去四會縣邊界山野地方業經幾月飢寒困苦命在須臾幸蒙先生於舊歷十月廿一晚統率團丁團捕與匪鏖戰數時遂將民等十一名起獲洵再生大德素仰先生仁慈洵為不謬特此鳴謝

四會街萬昌隆 慕容三 慕容槐 慕容合 長合欄 李應祥 朱應興 陳景 蕭彬 麥耀祖 龍桂廷 劉騷 謹頌

（一〇一）

西醫吳順天遷舖啓事

本醫務所已由永漢北路培英書局遷往本街左隣新編門牌八十八號新樓照常應診謹此通告

本醫生統理內外婦兒科專醫花柳白濁擅驗花柳血毒鏡診痲瘋內傷

（民七九）

廣州特別市黨部宣傳部啓事

逕啟者日前本部登報徵求宣傳三民主義歌曲辦法一事連日應徵者尚多茲擬將交卷及揭曉期展限熱心黨務諸君祈踴躍賜教幸甚

限期 改為本月廿五日以前交卷
揭曉期 改為十五年元月十日在廣州民國日報登報揭曉

（天）

法國俠盜
亞森羅蘋案全集

本書為一偵探小說原著者為法人勒白朗氏所說法國俠盜亞森羅蘋其行事之奇詭腦筋之靈敏為自來偵探記中所未有本局彙譯其長短各案都二十八種種有引人入勝之魔力纏綿處勝紅樓夢花月痕詭異處勝封神傳西遊記而行俠則勝水滸傳偵探又勝福爾摩斯誠小說界空前未有之巨著也

全書一百二十餘萬言分訂二十四冊定價大洋一十元特價祇售毫洋七元

大東書局發行 廣州雙門底

▲訓 **得嫒恰恰** 無耐又尿急

▲**腎虧兼血少**……每餐請服……**固腎補腦丸五粒**

此丸治氣虛血少精神不足辦事過勞心神彷彿時流虛汗夜多小便勞面黃老人夜睡不寧頭刺耳鳴眼痛月經不調經前經後肚痛病後黃痞欠補子宮寒冷胎動不安流赤白帶內傷吐血陰虛咳嗽等症此丸乃用最貴重上等藥料製煉而成能清不潔之血發生強健之新血并無口乾口燥之弊方今競爭時代非圖強體魄必不能任大事諸君講求衛生者何妨一試方知吾言不謬矣

小瓶三毫一每瓶七十餘粒能服一星期之久
大瓶一員一每瓶二百餘粒能服三星期之久

永泰公司

奉贈「養兒新書」全套

永泰紅十字油公司謹啓

▲總發行廣州市第五甫電話總局一二九五號▼

▲**商辦廣東銀行**（**廣州分行**）▲

資本英金壹百弍拾萬磅
公積金銀圓捌拾萬大元

本行開辦十有三載純集華商股份專營中外滙兌按揭儲蓄各種存款**另有平安保管箱**租如荷惠顧無任歡迎

本分行 在廣州市西堤海旁第十號門牌電話二百五十八號
總行 香港皇后大道中六號 鳥約窩街一號
分行 上海寧波路二號 暹羅耀華力街一七三號 漢口老古巴公房 金山大埠孟甘美街五百五十五號
代理處 英美德法日荷等國及南洋各埠

久咳成癆

制其咳嗽則不致傷肺而成癆此治病源之最良法也

奇驗不可不知（價目）每瓶一元一打十元六瓶五元

發行所 香港文咸東 廣州市下九甫唐拾義父子藥房

久咳傷肺日久成癆治癆必愈之藥惜全球醫界尚無發明幸經唐拾義醫生研究善美特製久咳丸以

唐拾義發冷發熱丸大贈送

本廠增製發冷發熱丸行世乃以利濟為懷故藥精效速而取價極廉務使貧乏者易於購服慈善家備濟鄉鄰亦所費無幾現復於百藥騰貴之際而反有大贈送之舉蓋心存濟物雖大犧牲亦所弗計也

（贈例）每盒定價毫半八月初一至十月卅日發行每打一元買一打送一打欲購請速勿失時機

下九甫父子藥廠啓

醫生 **程萬里白濁丸** 限二小時止痛止濁不濁不墜五毫

花柳各種症解毒新藥 限日全愈不濁不墜不傷身體不論新久殘敗及骨痛等一料愈每盒拾元

痔丸新藥 立能消腫止痛止瘡斷根每欵壹元

醫局 在西關戲院前長壽街

程萬里大強藥 補氣補血補腦生精功力殊大每瓶二元
程萬里調經種子丹 此丹治婦女經前經後肚痛各等病一元仿單函索即寄

▲**十年咳血一旦全愈**▼

家母患咳血時發時止經有十年百醫罔效今年正月咳血更甚幸蒙樂群生大醫生針射教治立即止血連醫三月竟獲全愈至今身體日強不見舊病復發弟感隆情沒齒難忘特為登報鳴謝

醫先生寓省城河南海幢南廣利電話南局一四五號 下午一點至四點在太平南路萬國藥房

沙基米欄橫街二十六號麥文波恭頌

梁廣濟壯腎藥珠

陽痿不舉。多因縱慾而致。蓋色慾一縱。元氣自虧。元氣耗竭。則陰陽皆傷。非獨陽虧已也。無如世人不察。每以虛陽為縱所虧。則思補陽以適其願。以亢燥之藥入體。不覺稍有效驗。則繼服不已。由是陽愈亢。而陰愈涸。外雖強。其中已干。其害何可勝言哉。故宜以扶元為主。如服「梁廣濟壯腎藥珠」等。以調陰陽。互補水火。則陽痿之症。自可迎刃而解矣。

專治色慾過度精髓枯竭陽痿腎冷腰膝痠痛遺精早洩腦弱神昏耳鳴盜汗氣血虛弱男女諸虛百損等症 價目大號每瓶銀三元正二號每瓶一元五毫三號每瓶銀八毫正發行所在廣州漿欄街

廣州漿欄街梁廣濟藥房啓

本公司所聘德等技師驗目準確配光適宜較鏡貼切精造羅斯福克羅克司托力克各種料此手鏡片名貴異常

閣下多用目為宜速購眼鏡也

遠東眼鏡 双門底

國貨

提倡醫藥界聯合起來！

專一購用黎啟康牛痘苗是物質救國之一奮鬪呀々々々

廣州市一德路 黎啟康牛痘苗總發行所